（明治四十一年十一月三日　第三種郵便物認可）

泰東日報

舊曆三月十六日　昭和四年四月二十五日

發行人 阿部眞言　編輯人 李子…　印刷人 李…　大連市奧町八十五番地　發行所 泰東日報社　電話 社長…　編輯…　營業…　郵便局私設函…

▲定價（以現大洋爲本位）每份零售十角　每月一元一角　全年先…　半年先…　十一元八角（以現大洋爲本位）　▲廣告刊例　每行五號字十三字　每日一元　特別地位加倍　長期者另議

時評

我之自由戀愛觀

自由戀愛之說，創自歐洲，彼邦社會行之已久，高雅之士，名門閨秀，皆以之爲神聖不可侵犯，倘有以爲非是者，群目之爲狂獨，必排之於群衆之外，不恥於倫，愛之神，亦必出其神力，使若而人者，終身不得愉快之樂，不履幸福之地，其尊重自由戀愛也，有如是其甚者焉。

歐亞宗教不同，風俗亦異，此等最可寶貴自由戀愛之說，傳至亞洲，年長者以爲淫行，獸慾亂世媒介，年少者，認爲恢復天眞，還我自由，一方極端壓抑，一方盡力放恣，家庭因之內鬨，社會爲之紛亂，末其弊奪之所至，國家直接間接亦受其莫大危害也。

由前之說，自由戀愛乃爲人民第二之生命，由後之說，自由戀愛乃爲社會最烈之毒菌，自由戀愛之說，一與吾人既有如此重大關係，應有研究之價値，確當之評論與主張，今欲撤底言之，須先知歐洲人之宗教，法律，風俗，始可得其是非，否則不能洞悉各中詳情，隔靴騷癢之論，又豈能解決此問題耶。

基督教義。以博愛爲本，愛人愛物，愛家庭，愛社會，擴而充之愛其國家，愛及異族，所謂愛無差等施由親始者也，彼教相傳，夫婦之道，始於亞當夏娃之自由戀愛而有族衆，以故彼邦青年男女，互相愛悅，父母不加干涉，祝爲應有之事，因其太古時代，因愛戀而交尾，至多爭殺之事，與我亞洲太古時代相等，於黃帝定嫁娶之制，爲止民族之亂淫，基督教旨，『嚴禁淫行，嚴定單夫獨妻之制，大有同情者，彼邦於法律規定，如有重婚者從嚴懲治，剖其自由之權，且其風俗亦多本乎教義，如有不潔之婦，不義之夫，即不能儕於人類，視爲害群之馬，父不以爲子，妻不以爲夫，兄弟朋友視爲路人，凡屬公共娛樂之場，各項交際之地，皆不得涉足，法律既具嚴格條例，社會復有正確制裁，人類之幸福樂趣，剝奪淨盡，其人豈不等於死囚乎，以故歐洲各等社會，男女雖在一堂之中，喜笑言歡，挽臂跳舞，概皆循規蹈矩，毫無狎邪之行，至於未定婚之青年，男至弱冠，女至及笄，爲父母者每率其子女赴各項交際會場（跳舞，展覽會，）介紹親朋，藉此音樂，以及各種運動，各種擇配，亦有於學校中，自行表示愛情，願結永好者，然其重要之點有二，（一）甲男與甲女，已有相愛之意，每於課餘，或遊行，或赴會，二人相𢹂而行，第三者絕對不許加入，而體面之人，亦不肯參與其間，兩情相愛已久，並性情學識，相貌，家事，資產，皆有相同之點，毫無扞格，後乃相稟知家長，始可定婚，結婚時，須有介紹人，證婚人，及其家長等之印章，牧師尙有一番訓話，從此海誓山盟至死不二，（二）甲男或甲女，始而相愛，久之情意少有不合，或又移情於此者，亦可將愛戀之情，移於乙身，此種情形，亦有一種綏衛辦法，甲與甲度即可明瞭，得意者別尋新歡，失意者，至有以身殉情之事，由此觀之，歐美所謂自由戀愛者，不敢越出道德法律，風俗範圍之外，自己尊重人格，自能尊重他人々格，以故毫無淫亂行爲，我國所謂自由戀愛者，大有不然，男以多妻蓄姬爲榮，女以惹蜂招蝶爲樂，法律既無事條，社會又乏制裁之力，以肉慾爲戀愛，以放蕩爲自由，三言兩語便可結婚，小有不合立時離異，衰夫淫婦充塞社會，寧若不如此，無以表示時髦，觀夫吾國之總統，雖不姬妾盈庭，偉人鉅子，亦有出妻另娶之事，上有好者，下必有甚焉，嗚呼，青年男女，誤投苦海，歷萬刦而不能出者，衆矣，自由戀愛之說，在彼爲美德，在我爲禍水，在彼爲利，在我爲害，而此利害，非但關係一身，於社會國家，皆有莫大影響，謂予不信，請詳思之，方知吾國致亂之因，有由來也。」

北平

北平訊，十八日爲首都南京二週年紀念，國民政府奠都南京二週年紀念，各機關均奉令休假一日，…北平方面，除市黨部大禮堂舉行紀念會外，全市商民均懸旗慶祝，前門大街及東單西單等處，閤市街，滿國徽，殊足表示商民對於南京之心理云

張宗昌逃至龍口
劉軍入煙臺市面平穩
市民懸青天白日旗表歡迎

據旅順某處廿四日接到確息云，脫出烟台之張宗昌率帶衛兵百餘名乘汽車於廿三日下午五時到龍口，該地盤何無動搖情形，煙台亦已歸平穩，至廿三日下午各商店漸見開市云

又據本報特訊，張宗昌所部之雜牌軍，隊同蓬萊黃縣潰退，延路姦淫搶奪，慘不忍覩，遲至二十三日午前三時，烟台即不見張軍蹤影矣，移時劉軍開到，市民懸掛青天白日旗表示歡迎云

張確係乘船到龍 吳光新騎馬先至
雖仍號召已難成軍

據龍口可靠消息，張宗昌確係乘船而往，吳光新乃由福山乘馬二十三日抵龍，褚玉璞刻在海陽收拾殘部並無抄襲劉軍後路之事，張部潰走之兵有者入山爲匪，有者往投孫殿英，張宗昌雖仍力爲號召，但威信掃地，殊難成軍云

如再亡命來連仍嚴重禁止策動
關東廳大場保安課長談

本關東州不爲中國內亂之策源地一節乃本廳向有之方針，即對張宗昌等輩之策動早在嚴重監視之中，覺有可疑即必嚴加管束，據最近新聞及其他之報道，張宗昌現已戰敗仍有逃歸大連之說，假令張氏等果有其意，本廳監視其異於普通亡命者本上述之方針不令歡迎，必加嚴監視云

僑日領命 僑民避難

【北平廿三日發電】張宗昌軍事失敗，幹部等刻已星散逃往大連，張氏家族已搭昨晚出口之…

又接防後，軍隊佈置豫定如左云

一、濟南觀山淄川張店等處孫良誠軍二萬

建都南京 二週紀念

【南京特訊】巧（十八）晨八時，中央黨部，集首都各機關團體，舉行建都南京二週紀念會，到胡，譚，孫，戴，何應欽，葉楚傖，趙戴文，鹿鍾麟，劉光文，邵元冲，李文範，焦易堂。及各機關各團體代表職員千餘人，胡漢民主席，行政開會詞略謂今日…

蔣主席交與日使以魯省接防計劃案
張西歸魯孫張東歸陳方

【上海廿三日發電】芳澤公使接到蔣介石之山東警備接收計畫案即向日政府報告內容大綱如左

一、濟南及張店以西膠濟路沿線由孫良誠軍及其他馮玉祥軍接防維持治安

二、張店以東膠濟路沿線由陳調元方振武以下將介石系軍隊防維持治安

二、第廿一師張換英軍一萬五千駐防泰安及兗州

三、第廿二師程心明軍約一萬五千駐防泰安及濟南

四、程太章軍約三千駐防濟寧

五、馬鴻逵之馬隊一萬四千佈置於濟南（以上馮軍系佈置）

六、顧震軍二萬以陳調元軍一萬五千萬駐利津青州昌樂昌邑安邱等處一帶

廿四日可發表 對日交涉已就緒
電命孫方討雜軍維治安

【上海廿三日發電】據國府外交部消息日下對日交涉之接收山東鐵道沿線問題等已有眉目於廿四日可望發表一切因此後將電命孫良誠方振武等軍進行討伐雜色軍隊以維山東治安

【上海二十三日電】岡本領事接到蔣介石氏於濟南及山東沿線接收之計畫今朝自南京來至上海將該案手親自報告於芳澤公使央黃山東接收事件有最後之解決云

馮玉祥通俄說之來源
―某方以鉅金購得秘密文件― 一說係前由俄使館搜出者
問題之秘密文件之內容

二十萬巨金

【北平二十日特訊】馮玉祥十七日致蔣中正電，揭破赤俄之陰謀，據某方確訊，此項秘密文件，係由某國公使以二十萬巨金設法由東方政治分會買出，將此秘密文件，向某方面宣布，其全文係俄國文，共有萬餘字，某方面得此文件，即將全文派人送往中央，此爲兩星期以前之事，中央得此報告，即將秘密調查控告之人，馮方同時亦得此報告，深急，中央及將各司令證，但又傳一說，蘇俄東方政治分會所揑造馮玉祥與蘇俄聯絡之文件，係俄使館在北平

搜俄使館時

所搜出，此項文件，爲某方所得，在上月將其事報告中央，以圖陷馮，馮玉祥有通俄赤化之罪名，記者今日向各方切實調查，均謂此項文件，係發現於上月，由某方面寄往各重要軍政首領，現在中央接，馮玉祥電後，已決定澈查此事，免爲造謠及離間挑撥者所乘

發生之來源

又訊，復旦社昨晚寧漢專電，披露馮玉祥電蔣，否認通俄，今日平中報紙，除朝報外，均行刊載，其內容當詳後面，茲先述其來源，據可靠消息，當本年二月間，某國海軍駐華司令官以鉅金在津從某方面購得東方政治分會一種秘密文件，全文均

係俄國文字

乃某司令，欲謀洩露於世，將此件譯成華文，約六千餘言，先寄寓津之某公，某公乃轉錄數份，分致平津各軍事，局，由是此訊一傳於外，迨至本月初，馮玉祥在華山得此報告，即令其駐平辦事處，偵查來源復，於本十七日致

電蔣氏辯白

其誣，復旦社乃搜其電文發表，略謂兩有人揑造蘇俄東方政治分會二月十日致駐外各領事，及軍事分會訓令一件，其中對華外交大綱及計畫與步驟，皆有揑造之處，茲謹摘要，略呈如次，（一）對於中國現時政局之部之第四條云，馮玉祥文於相當條件之下，

與俄國合作

凡在俄勢力所及之各省無産階級者願爲俄助，而新疆蒙古各政府，均歸入俄範圍，馮如知此內容，必願與俄提攜，（二）其第七條第三項云，馮俄相聯語，

與蒙古聯絡

協商且下進行甚利，將來一切軍事，均由伊負責，但受莫斯科軍事之指導，其大體計畫如將（甲）馮玉祥應準備天津浦口兩方發展（乙）集合大隊於山西邊界，山西既平，則冀軍緣於南口，以胞羅廷已收到助馮之命令，其第一次軍火，應於三月十五日由新疆蘭州送至，一俟雙方條件議定，即首成哈巴克委會中蒙古漢口廣東各處設法接濟軍火，新疆蘭州方面接濟新疆軍事物及吾俄慕什棋人委員會管理，關外，馮各省參麵玉米及各種

雜粮之接濟

已資成塔兒堪委員籌備辦法前由吾俄自派專員料理，其以警告宣傳（三）第七條第四項第三項云，按局勢之若何，使馮以全兵力解決山東問題等語，自上項文件發生，已有蔣此謂玉祥爲通俄者，懇請迅派負責大員澈查究竟，以明眞相等語，

馮堅不就行政院長
謂既無經驗又有病
蔣派邵馬澐關勸駕無效

【北平廿三日發電】據瀋陽來電國府定將行政院長譚延闓氏轉任監察院長所遺行政院長一缺擬令馮玉祥氏担任，介石已派邵力子馬福祥兩氏赴瀋勸駕惟馮氏措詞對於行政經驗毫無且疾病纏身堅不就任云

中日條約問題月底正式換文
照會文送北平簽字已畢 二十三日寄回上海

【上海廿三日發電】日前已到上海芳澤公使經臨時簽字之條約問題照會文轉送北平日公使館簽字本日回滬擬俟寧漢案諮詢樞密院後月底舉行交換正式簽字文書云

重光總領事兼任參贊

【東京廿四日發電】國民政府希望重光駐滬總領事兼任大使館日外務省正在考慮中茲因芳澤公使以該懸案略告解決將回國 決定由重光葵任參事官

芳澤日使赴漢暫緩
方將起行時接得通過

【北京廿三日發電】芳澤公使擬於廿三日上午十時乘驅逐艦浦風號赴漢將行之際由王正廷氏通告以東接收具體案擬就請停止赴漢等語故已暫緩赴漢

日內前往

【東京廿四日發電】據日外務省廿四日接電云芳澤公使擬日內赴漢會見蔣介石氏要求取締排日並促接收山東

不援助……中國擴充海軍
廢棄對華禁輸武器協定
外國成立秘密協定

【北平廿三日發電】廿三日對於中國擴充海軍不與援助之外交團會議議決對華秘密協定成立關外交團參加對華武器禁輸協定廢棄後各國武器應中國要求予以無制限之輸入然對於中國之幼稚海軍再與以援助則連年苦於內亂之中國人民豈不更深苦惱耶？使國際糾紛各國意見一致始見該協定成立即時發生效力外交團定於二十六日向國民政府正式通告廢棄武器禁輸協定云

外團所稱之協定理由
日內通告國府

【北平二十三日發電】各國…

爲刺伊藤案表示遺憾
崔士傑訪安滿 並懸賞緝兇犯

【瀋陽二十三日發電】國府對於伊藤主計被害案已派濟案交涉員崔士傑氏往訪日本安滿師團長表示遺憾同時於廿一日下命濟南公安局長代理以一千元之懸賞捕拿兇手惟犯人尙未就獲

日本應付對華借欵已得成案
派公森來華

【東京廿四日發電】大藏省關於漢冶萍南潯鐵路交通銀行及其他對華借欵問題請求對華之實頃得成案公森駐滬財務官奉命定於廿九日由東京出發赴華與國民政府開始交涉

美國縮軍方針 予各國以莫大衝動之
◈……美代表於聯盟之聲明

【日內瓦特電】二十二日美國代表吉布遜氏於國際聯盟委員會聲明美國政府縮軍政策此爲新任美國大總統胡佛氏關於縮軍政策之第一聲頗惹世人之注意

關於軍艦數問題美國政府依照從來之主張即認縮小海軍之最上方法爲按照軍艦之種類制限軍備，終未發現撤同是項主張之理由也然而諸國中如有難以承認前述主張時吾等亦準備撤廻另求妥協方法但是美國所希望之妥案乃係依照法國之主張即是將各種類之艦船按其種別決定各總噸數若有某一種類之總噸數減至既定以下之時有其所減去之噸數增加於他種類之艦船上似此希望美國亦有採取之意蓋因縮小海軍軍備爲吾等第一之目的其實行方法乃爲第二之問題也

再於陸軍縮軍一事現美國爲求得無論何人均得滿足的方案起見已行最大限度之讓步而對於陸軍無論提出若何之徹底的縮小案美國亦準備應允倘吾等按照相對的必要對於縮軍案不能意見一致之時有無限制的競爭擴充海軍之一途且如所有各種之艦船均不得限制之時其縮軍一事乃毫無效力之可言也因各國之海軍力乃係完全對者當按照他國之海軍力的多寡如何而決定自國之海軍力也至於縮軍之補助方法的諸問題即如關於艦齡搭載砲之大小等事美國亦有考慮之準備也云々

俄國一提案 軍縮會可決

【日內瓦廿三日發電】本日之國際聯盟軍縮準備委員會將俄國代表李特維諾夫提出之一議決，可決該案係向各國政府成立之毒瓦斯及其他類似之戰爭方式禁止條約從速批准者

已達到縮軍事一步
＝議長林頓氏述說感想＝

對於本項美國代表之聲明演說英，代表加先且表贊意，由是本委員會議長林頓氏起立述說日，余對於美國代表之聲明，實予吾等之事無代表英國政府與以何等決定的言詞之地位，然對於美國所議之一時的原則何可以實的等語，於是日本代表佐藤氏起謂，日本政府對於吉布遜氏聲明，當加慎重之考慮也，而赤俄政府代表利特維諾夫氏則提議各國代表不可祇發宣言，對於美國之提案須予以決定實行爲所云々、

尙遜氏之聲明，上以，的刺戟，於本委員會，已有達到一般的縮軍之第一步的可能性，甚爲可祝等語，其後利特維諾夫氏復起立謂，對於吉布遜氏之聲明，本蘇俄代表自到日內瓦以來，竭力研求縮軍問題之進行，此次得聞各種議論，方可認爲已打出正確論之道矣，殊堪贊同云々、

定明年開縮軍會議
準備會議於九月續行

【日內瓦特電】美國代表吉布遜氏提議於一般縮軍會議前須將關於一般縮軍案努力成功至明年召集國際聯盟縮軍準備委員會即可召集軍備縮小會議云々宣言決定此國際聯盟縮軍準備委員會在此數月間仍節續協議於九…

已巳香煙

△我也談々婦女問題△自國民革命成功（？）國民政府成立以來，不但一般所謂新青年，人々高興，個々大唱自由平等，即那時髦的新女子，也是剪髮旗袍，高跻女子解放，闊論社交公開，氣燄之高，議論之烈，實在愛爲於泰西婦女運動者之上△吾等既非老頑固，又非老骨董，當然要表示一打以上的歡迎，及鼓掌贊同諸位新女士之學說了！△然而吾人現以尊重諸位女士的「人格」起見，特別留心考察諸位新女士的「實在生活的狀況」知道了除去少數算是得到所謂男女平權的形式者外，其餘大多數的所謂新女子（舊女子不足論了）她的日常生活，不過是午後起來之後，吸吸大煙，打打麻雀，吃吃大菜，看看電影，跑跑汽車，談談戀愛，或是陪陪老爺。△甚至有甘做督軍閣的第幾十號的小姿子，反倒招搖過市以爲榮耀的，又有以得作六十開外闊老的三房，來誇示自己命富的，△請想以這等祇無利益於共同生活的所謂新女子，及那甘居裝小玩物的闊女子，吾等無論如何偏向諸位女士，也不敢恭維讚美的了！

長春驛 中谷商店出張所

茲謂敝店行銷東省進帶之金貨牌各樣坐掛鐘歷有數載機械堅固式樣美麗使用耐久向蒙各界有口皆碑爲創設廣銷起見由陽歷四月廿號起三個星期爲限用多市價加獎勵法酬謝主顧務新注意

現金買鐘一打贈獎勵金一元五角 五打二元 十打二元五角 五十打三元

現金價目列左

112老金貨坐鐘每打價金六十五元　1121二號每打價金六十元　1122水平尺坐鐘每打價金七十二元　1101魚尾掛鐘每打價金六十元

長日電話七三二一番

尋人廣告

鄙人妻宋氏與其姊郭宋氏於本年夏二月二十日被王奎武誘拐潛逃無踪又及張洛疙疸二人將其姊妹以及孩子一子列後外有報告何處將逃婦母子送回者酬現大洋五十元如有知其下落報信者酬金拾元將此廣告計開逃婦一宋氏年二十歲粗壯根二黑紅面大眼右耳上端缺邊一塊抱三歲男孩郭宋氏平三十二歲粗壯根携十歲男孩衣履變化碍難述悉

南滿線蔡家站東北二十里堡 郭文和啓事

遺失地照聲明作廢

啓者鄙人丟失與大僉樹屯計地二十七畝四畝九分八厘去歲十月二十三日來城兌契在途中店內打失一時不愼將地照遺失遍尋無星請縣公署立案無論中外人士拾去概作廢紙特此登報聲明

姜國勳謹啓

介紹 推拿神手

病拿大家之王君煥絳凡小兒一切病症大人痼濱諸症無不手到推除至其內外科尤經驗宏富應手回春此皆敝等屢試屢驗故挽留在連仲介紹患病諸君知所問津焉

介紹人 接香庭 丁堯東 孫子傑 李銘臣 金客波 顏儒亭 修鳴山 徐香圃 鄭岐山 鍾義臣 同啓

寓大連西崗 德興大藥房 電話六九七

遺失聲明

茲由烟台仁昌德三月四日立七百四十二號大連仁昌德照付票順銀號名下匯票一只計金票一千元此票遺失已向該號掛號失票嗣後無論落於誰手均作故紙除立掛失保將欵領安外特此聲明

烟台 同合恒啓

聲明丟失字據作廢

茲爲同義成號客臘借使恒裕名下哈洋五百元當立有字據保證存查刻因經手貸欵人亡故款金至期經中證人完全交付但字據丟失無考同義成恐後發生別端或持字冒領等情埋合登報聲明嗣後該字據無論落於何人之手概作無效特此聲明

石頭河子 証人 傳德喜 毛子春 恒裕執事孟憲廷啓

開日催 春季賽馬大會

四月二十八日（禮拜日）二十九日（天長節）五月四日（禮拜六）五日（禮拜日）（遇雨遞延）

每天上午十點開始

場所 於星个浦競馬場

勝馬投票券金 五圓、廿圓 二種

大連市西公園町六十一番地 社團法人 大連競馬俱樂部 電話三二五三番

膠東雜軍之分合
紛紛獨立或反正
張宗昌懸賞拿敬堯
劉黑七紙砲嚇人大事蹂躪

【濟南特訊】膠東雜色軍隊之消息，聞黃鳳岐近將隊伍集中龍口，特派代表李勉之來濟，先將所駐各縣政權交出，但軍務處長宋錫朋，必令其攻烟，並通電表示方許改編，今日該代表已回龍口復命，至結果如何，尚未敢斷，又盤據臨淄之劉桂堂部，聞亦派代表徐某向各處接洽投誠事宜，但劉原受第一集團之改編又據臨淄來人云

劉黑七【即劉桂堂】佔據臨淄后，其本人駐居於該縣警察所內，其所率匪徒，大部分駐於城裡，餘衆散在四鄉，其在城南者，佔據單家庄南磨、坊孫樓等庄，在城西者，佔有東市齊家莊等，在城北者，佔有牛角子小王家子等莊，於本月九日，將宋家橋莊，縱火焚燒，該莊有居民百餘戶，遭慘殺者甚夥，現已覓有尸骨者，已達五十餘具之多，其一部在城東北，肆意擄架，凡有地二十畝者，勒令繳**納巨欵**否則即遭不測，現在該縣境內已開徵糧錢，昨（十五日）日已全數徵齊，計每銀一兩徵洋八元二角，並再納附捐兩元，共計十元零二角，但另據一消悉劉黑七部多係徒手隊伍新有用以嚇人之迫擊砲，全用紙數做成，日前該匪駐在西門內砲隊，當在民家姦淫搶掠，其迫擊砲竟被馬吃碎爲紙屑，一時爲該縣駐幸店之警備隊所聞深悉黠聰之技只此而已，滁準備同劉開火驅逐，至臨數警備所長**朱全義**被劉黑七驅逐後，當率警兵百六十七人潛出縣城，當出時，據有已徵齊糧銀兩萬六千元，又向商會索借大洋三千六百元，作爲發餉之用，出城後每警一人，給與百民各着便衣赶幸店全嶺鎮湖田等處搜索逗留各該處之劉部，遂將其所有相掠之民財悉數扣留，故未之所得，爲匪頗屬不貲，而其部下之警士亦俱各腰纏纍々，聞並將劉部之下級官眷擒獲十八名以去臨淄本人遂駐於鉄山站下之**中埠莊**緣以臨淄益都紅會聚集數萬人，將不利於己，乃於前（十四日）日晚十二時率部開出中埠莊，馳於王池莊（臨朐交界處）駐防，又佔據青州警實華部約有兩千餘人，所屬部隊份子極爲複雜，時有出城綁架勒贖自飽私囊情事，里民對於該軍，久已談虎色變，聞之胆寒，日前約有三百餘人，開赶城西北鄉，分駐普通街沙家莊神旺莊，泉旺莊玉皇廟，核桃園各處，雖聲稱係爲防禦土匪而～，但該處之稍有財產者皆驚慌萬狀，紛紛逃往各處，聞近數日來濟避難者，亦爲數不少又盤踞平度之**唐鎮山**原係張宗昌之二十七師々長，唐現突將張所委在平之師長七八人，全行驅逐，即該縣收有雜牌軍威旅並陳子成之一部共七八百人，有槍約二百枝，乃宣布獨立，自稱地方自治軍，與張宗昌脫離關係云（四月十六日）

【又訊】連日報載，張宗昌忽有懸賞**三萬元**通緝張敬堯之訊，敬堯因爲宗昌之朋比，且係張逆同盟軍之第三方面軍團總指揮，曾在濟南謀亂甚久，宗昌忽通緝之，寧非異事，然此中固大有原因，緣敬堯在濟謀亂時，曾在張宗昌處領欵甚多，聲言爲彼招兵，實則爲自己擴張實力先後委軍團長二十餘人，暗中並與劉黑七等雜軍勾通，謂山東將來爲本人勢力範圍，他人不得侵入，迨濟案將近解決時，而所委之各光桿軍團長，既無一兵一卒，徒手奮呼外援尤其無望，適有與某要人接近之謝某，奉密令來濟，視查一切，當有人纔轉爲敬堯介紹，知張宗昌終**難成事**，故毅然在濟發出通電，指斥龍烟雜軍殘害父老，以明本人未與逆謀，該電已遍載南北各報，通電既出，委狀隨下，除膠東剿匪總指揮名義外，凡曾經易幟之雜牌軍隊及略有淵源者，均撥交張敬堯就近指揮，敬堯至此，**既得官**又有兵乃棄濟南而往臨淄，以曾經國軍一度改編，現仍冒牌國民革命軍新編第四師之劉桂堂（即黑七）爲基本部隊，而設大本營於劉軍中，其在濟所委之軍團長，聞風來歸，各集舊部，新壓彈冠，以反某迎某爲口號，敬堯於日前特至尋光檢閱孫殿英部，孫爲表示歡迎見，**特演戲**二日，置酒高會，集雜軍代表於一堂，頗極一時之盛，宗昌聞而大怒，故特懸賞三萬元，通電緝拿，有私通敵人破壞本軍計畫罪不容誅之語，然該電固無敬堯何也，聞敬堯日來極活動，正預備揭出旗幟也，逆黨升沈，魯難未已，歸於二張離合，膠東大局，思過半矣（十九日）

黃鳳岐撤守濰河東
任應岐之報告

【復旦社北平廿二日電】任應岐馬日（廿一日）電行營云，黃逆鳳岐撤守濰河東岸，在正設法剿滅，孫部駐城內數百餘人駐寨亭，驥部分駐王范莊等處，俟調河後，即遵令向烟台前進，

鄂局暫由方本仁主持
何成濬不過問

【復旦社北平廿二日電】何成濬語人者，鄂省居長江上游，又爲水陸交通之地，一切應由中央全權處理，賺庭（方本仁）爲人處事，審愼周詳，主持鄂政，最爲相宜，本人對於此事，始終未過問，

牟平之圍指日可解
孫殿英大告奮勇
該旅訓政主任電北平

【復旦社北平廿二日電】第二獨立旅政訓部主任梅彝德馬日（二十一日）電平云，孫旅長奮勇東進，決另反顧至該部圍牟平之兵，因首尾隔絕太遠，難以指揮之敎，但現昌邑已經克復，平度且夕可下，牟平之圍，指日可解，

黃鳳岐軍蹂躪博興
安官立憲爲所欲爲
損害三十萬黨員多被害

【青島通信】張宗昌餘孽黃鳳岐部，佔據博興，業經任應岐師攻退，玆據該縣來青者談，博興遭黃匪蹂躪頗慘，爰略誌之，博興黨部，頗著成績，一般土豪劣紳，畏罪鼠竄，匿跡濟南，陰謀反動，忘想張宗昌死灰復燃，兔鶻升官，遂挺而走險，曾在濟南一度秘密會議，決定勾通黃鳳岐，爲張宗昌再起之內應，黃鳳岐因劣紳王西洲等之勾引，得安然進據博興，除大晏士劣豬資酬謝外，並委王西洲充僞實業局長，高崇舜充僞五縣游擊司令部秘書長，張連三充僞兵站處副官長，衆民衆代表僞辦公處處長，其他如楊閔堂，王錫侔，警子璧等，皆得要職，黃於去歲十一月一日，入據博興，一面接收該警兵槍枝，徵收張宗昌時代之苛稅雜捐，一面通緝黨員，搗毀黨部，黨員家產之抄沒收搶掠者，無一幸免，統計損失在三十萬以上，黨員家屬之被其慘害者甚多，復驅逐縣長及公安局長，各機關服務人員，亦有被其殺害者，經黨部指導組織之民衆團體，如民協會工會等，不但武裝解散，並拿捕無辜農工份子，或則鞭打火燒，或則澆油掛斗，其狀之慘，目不忍睹，自任應岐四月六日攻克博興後，該縣在各地秘密工作之黨員，甫相繼回縣，準備黨部公開，各界將籌備開大規模之歡迎會，以示慶祝云，（十八日）

司法院規定
法官升調法

【北平通訊】各省區高等法院，奉司法行政部訓令，以法官折獄，關係人民生命財產，至爲重要，非學資優長者，決不足以勝任，嗣後各法院對於經部審查令派之推事檢察官以上職員，應以法行政部，規定之辦法辦理，當即訓令各法院々長首席檢察官，分庭監督推事檢察官，一體遵照，原令如次，案奉國民政府司法行政部訓令開，查法官折獄，關係人民之生命財產，非有學資兼優之選，決不足以勝任，本部有鑒及此，故于任用之際，考核從嚴，登庸務在得人，翻陟貴乎考績，嗣後該院長首席檢察官，關於經部審查令派之推事檢察官以上職員，呈保升遷事，應照下述辦法辦理，凡部派代理人員，須在任事滿六個月後，確有成績方得呈請試署，試署人員，須任事滿六個月後，確有成績，方得呈請派署，派署人員，須任事滿六個月後，確有成績，方得呈請荐署，荐署人員，須任事滿一年後，確有成績，方得呈請荐補，無論試署派署荐署，荐補均應將所保人員，自受任之次月起，至呈請之上月止，每月經辦舊收新收及已結未結案件，計其數目，分別審核，列爲簡表，並提具說明另于備考欄內，註明推事或檢察官呈請展限之件數，或推數判結案件，經上訴審改判之件數，或檢察官起訴或上訴經駁斥之件數，附錄經改判或駁斥之案件要旨，並將辦案稿件書類，擇其能見短長者十六起，照抄原文，呈部審核，其在該院院長首席檢察官所屬各級法院院長首席檢察官除彙辦案件人員應照上述辦理外，須將監理院務及其他可臚列之成績，列表送核，所送辦案件書類須與原本相符，表列數目，須與成績，書及月報表，相符如查有不實情事，該院長首席檢察官負其責，至在職人員如果不能稱職，或辦案有重大錯誤者，應特列舉實蹟，呈候核奪，除分令外，合行令仰遵照此令等因，奉此，除分行外合行令仰遵照此令等因，奉此除分行外，合行令仰遵照，此令，

貴州政情
武漢奠定前
周西成態度

【漢口通信】有熟悉貴州政情之某要人，談周西成與桂系之關係爲披露如下（一）去年中央擬議取消政治分會時，周即電請將貴州劃歸廣州政分會管轄（二）去年八月爲取消桂系信仰計，派代表到粵，議成立粵桂黔滇肆省銀行，以示始終不能分離之意，滇未同意，此事滇粵政府，均有案據（三）去年八月派代表盧濤，及師長毛光翔（周之妹夫）到桂粵倡官組織西南國防，此事寧遲漢各報，均曾登載，尙可檢閱，原稱係周之駐京代表，譚其交出（四）此次桂系反抗中央，進時周之代表盧濤及桂系代表呂某聯袂到滇，請發通電反對中央，爲滇嚴厲拒絕（五）中央黨部秘書張道藩，原任廣州指導員時，周曾加以壓虐待，同時殺黨務籌備員李一支，（中央社）

寧夏陷落証實
蒙回匪四千攻入
門致中出走之公電

【北平特訊】寧夏被匪首馬四少攻下，某軍事機關，昨已接綏遠十九日來電，報告當日失陷情形，原電如下，（衛路）騎四師王師長徬宣，據包頭電報局密報，寧夏于本月寒（十四日）日被蒙匪攻陷，門主席退出城外，距寧十餘里之王家橋，正在調軍，預備反攻，旋因城內響應該匪徒甚衆，門主席遂退守平羅縣，聞此次土匪，係由西寧，鎮藩定遠營而來，爲首者係馬四少，即馬步良之子，馬廷勳之四弟也，查定遠營係河拉善王爺墓，此次難免不與蒙匪有一種結合等情，據此，謹電奉聞，

蔣告兩湖同胞書全文
堅信主義促成統一發揮自治

【漢口十五日通信】蔣主席，發告兩湖同志同胞書全文云，「軍興以來，中正行抵武漢，先後凡三次矣，第一次在民國十六年之初，適當北洋派崩潰，共產黨肆虐之時，第二次爲十七年七月，適平津初定，奉命祭靈，繞道平漢路赴北平，正直桂系把持兩湖，以暴易暴，叛跡漸著之時，連同今茲，討逆之役，計一年一度，與我兩湖同志同胞相見，然每一度相見，即增一度之傷心，江河日下，疾苦益深，玆當痛定思痛之餘，中正感想所及，有不能不掬誠爲我兩湖同志同胞特進一言者，夫武漢爲兩湖最大之都會，亦即我國中部唯一之要樞，自軍事政治經濟方面言之，其爲重於天下，幾無與比倫，故辛亥革命，武漢一呼，全國皆應，不百日而共和告成，今國民革命自重定兩湖之後，長江黃河兩流域，遂亦次第克復，影響之大，收效之速，彰彰在人耳目，然以其地位重要之故，野心之徒，因亦從而生心，貪以自私，北洋派貪之以侵略西南，共產黨貪之以篡奪黨柄，最近桂系新軍閥，亦遂藉之，以抗叛中央，由此以觀，兩湖地位果如用之，實大有造于黨國，不善由之，則爲患不可勝言，試檢查民國立以來之歷史，兩湖之功在國家，誠不可沒，然資之爲虐，以爲革命前途之障碍者，其時期亦甚長，十餘年來，循環內戰，幾皆以兩湖爲導火線，一往一得，中興乙仆，人民所受痛苦之深，亦以兩湖爲最甚，誰實爲之，孰令致之，玆當剿徒潰敗之餘，應作懲前毖後之計，務使今後兩湖之措施，專爲黨國造福，不爲黨國遺患，換言之，即今後兩湖地位之運用，應使之日顯其所長而不復流于惡化，與腐化必如是而後一勞永逸，不致再　已成之前功，然欲達此目的，非有徹底剷亂之方法，及根本改革之制度，不克生效，而其方法與制度，非得國民之明白了解與熱烈擁護，亦不克確立，今後兩湖同志同胞，爲黨固黨之基礎，解除自身之痛苦計，當其責任地位之重大，應與邇嬗遺留之惰力，及其特殊惡劣之環境，作殊死戰，一德一心，在本黨的領導之下，與中央共同一致，勿重入歧途，勿再失時機，尤應檢查已往行動之錯誤，確定將來努力之途徑，謹標三義，相期共勉，幸垂察焉，

第一 思想上應堅信本黨黨義，本黨所崇奉之三民主義與總理所制定之建國大綱，誠爲救國救民之唯一出路，變化愈多，眞值愈明，凡全國國民均共信，匪特兩湖爲然，而兩湖同胞中，信仰本黨黨義者，尤不在少數已也，第兩湖之人，好走極端，凡保守思想與自由思想，多同時並行，而同屬一種思想之中，左傾右傾，尤矛盾互見，即故一義之興，一說之立，標新領異，流行及于兩湖者必風靡一時，爭爲傳說，且爭爲試驗，往往甲說之流行未竟，乙說即繼之而興，乙說之試驗方新，丙說又代行肆毒，是以十餘年來，凡武力統一，聯省自治，共產專政，及分治合作，種種之說，均以兩湖爲集中推行之場，每流行一說，即試驗一說，每試驗一次，即失敗一次，亦即變亂一次，流行試驗無窮時，失敗變亂無了期，於是兩湖之人民生命財產，竟日在試驗失敗之犧牲中，卒至元氣大傷，顛連無告，此眞兩湖特有現象，而舉國爲之痛心者也，今應有盡有之謬論，已一一試驗失敗而去，則本黨黨義之合於需要，適於國情，無待深說而自明，吾人應以此爲共同之正鵠，勿好奇，勿尙異，勿左傾，勿右傾，必謀思想之正確與純一，以期主義之實現，此願與兩湖之同胞同志共勉者一也，

第二 政治上應促成國家眞正之統一，以鞏固革命之基礎，國民革命之對象，曰帝國主義，曰軍閥，所謂打倒軍閥者，絕非以打倒軍閥個人及其勢力而滿足，應徹底剷除產生軍閥之封建制度與地盤思想，明清之督撫前固不許其復活，即民國之巡閱使督軍制，尤不容其變相倖存，倘日日生息於此種制度之中，則人人不覺自存封建之想，如此軍閥未倒，新軍閥既興，反革命之軍閥方踣，假革命之軍閥繼厲，故北伐完成以來，中央爲確求國家眞正之統一，鞏固革命已成之基礎起見，一面由五中全會議決，限期取消各地方之政治分會，一面由編遣會議議決，限期取消各集團軍之總司令部，一切軍隊之整理調度，悉由編遣委員會整個管理之，蓋欲使國權之統一，及軍權之統一，以爲剷除封建地盤遺毒之初步工作，苟其不然，則亂源不塞，前功盡廢，今之國民革命，亦等於多事而徒勞，不料桂系軍閥，竟揚已死之灰，憑藉垂絕之府治分會及第四團總部之名義，擅發命令激起變端召三湘之亂，動天下之兵，其爲禍至今尙遍，益以知國權統一，軍權統一，爲國民絕對的需要，封建制度地盤思想，眞國民最大之死敵，吾人衆忠於革命，忠于國家，自無與最大死敵深就之餘地，惟此種制度，此種思想，植基深固，歷史悠久，已深入於人心，吾人欲摧陷而廓清之，以完統一之大業，非全國國民多數覺悟，一致努力不爲功，故消滅軍閥，力圖統一，實國民自救救國之唯一出路，哀此邦人，屢受其毒，創鉅痛深，尤屬責不容辭，此願與兩湖之同胞同志共勉者二也，

（未完）

貳週記念　學生募集

酬　唯限於四月入學者贈呈二週年紀念品　無費贈呈本校之制服及佩章

謝　無費贈呈五十頁大本的目錄書　自動車及電氣工學教科書皆實費提供

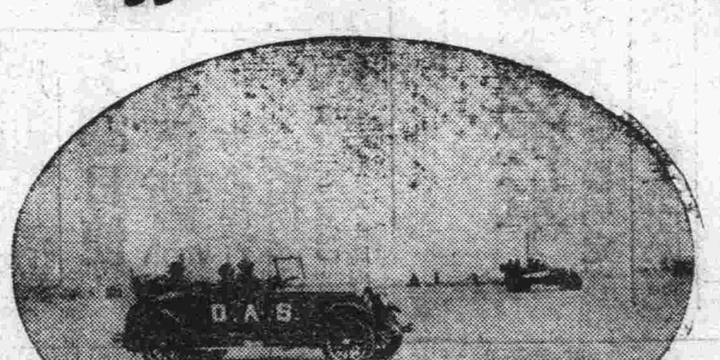

（在運動場練習之一部）

（教室之一部）

活動時代來矣何不雄飛入紳士的高尙職業而月收總不下百元上下之自動車界

一 社會奉公的實費

一 乞信賴以無限責任而善導之本校

一 幸勿誤其出發點乞入內容最充實之本校

一 欲於短期間修得其業而應驗者乞即刻入學

新型練習車　クライスラー、シボレー、シトロエン、マクセル、サクソン、フヲード、

晝間　自午前九時至午後四時

夜間　自午後六時至午後八時

一 內容規章無費贈送　歡迎婦人學者 一

大連自動車講習所

大連市山縣通二百番地　電話二一二四五番

多小商場籌備處啓事

敬啓者敝公司現籌集現大洋五十餘萬元專爲建築城內四平街中心路南朝陽金店舊址多小商場之用藉備上等商號組合營業其目的務使百貨俱全以應社會之需求其宗旨集合多數商號以鼓吹營業之發展該商場計劃可容百餘家商號分類排列使百貨集于一處凡人生所需無一不備對于顧主之便利自不待言對于營業之發達可操左劵蓋買主在物質上既得其需求在精神上又起快感則人人無不棄他處而之多小商場此東西洋百貨商店之特別發達實緣于此即京津各埠百貨商店之設置亦根據于此然如資本不豐而設備不完上流社會人決不蒞止即其營業小有發展仍有未盡善之點敝公司爲謀社會之便利鼓吹營業之發展計毅然出此壯舉藉開東北之先河此敝公司之商業政策諒爲社會所表同情也該商場之建設爲六層鐵骨大樓內設電梯多架室內高度十八尺務使空氣流通光線充足備有暖汽自來水電燈上等西洋便所共同倉庫凡門窗櫃台皆以硬木製造并有專門人材經理其事在衛生上務使清潔在設備上務求完備然以此種大規模之商場使少數人居處則力或不逮若多數商號分處則衆擎易擧消費既少而利益殊多此所以擬招百餘家商號同處營業共享其利也自發表以來預約租用者已達數百家然敝公司對于此事不能不審愼處之藉選優良用合與情故凡有資格之商號欲在該商場佔一席而藉享其利者請于陽曆五月初一以前來本公司商場籌備處掛號五月十日以前將掛號商號加以調查藉便限定家數及營業種類然後同衆開會合格者即訂立合同過期掛號者無效恐未週知特此通告

遼寧商埠地馬路灣　多小公司　啓

進口部　中電話一八六三
貨渠部　中電話二一二五
總理　中電話一〇一八
倉庫　中電話一五六二

經濟版

小評

發展大連經濟芻議　講求衛生　（病俠）

大連之劉家屯、所居者盡皆華人、各巷之汚穢、房中之骯髒、氣味之薰蒸、人民之粗野、衣服之破爛、與左近之聖德街較之、誠有天淵之別、使人望而却步、不敢涉足也、以故中等以上之華人、寧可犧牲金錢、住於旅館、亦不親近該屯、在彼租房、此則雖爲一村之事、然其關係甚大、蓋居民總以節省經費爲生活要素、大連房租昂貴之風說、傳之遠近、其欲來此居住者未免有裹足不前之勢、此則與大連經濟發展前途、難免若何之影響也、爲今之計、應請市政當局、派人大加整理、以勸慰之法、務使其講求衛生、掃除汚穢、既免傳染病症、復可招至富戶、一舉三善畢焉、想當局及其居民、當必有以贊成此議也

大連管內 獎勵產業概要 本年度所擬施行者

△視察栽培果樹　由果樹組合出以補助金、召集果樹栽培者中之希望者、組織觀察今秋將開之朝鮮博覽會、及該處之栽培果樹之實狀的團體、以使增廣果樹之常識、

△獎勵栽培陸地棉　關於獎勵栽培陸地棉一事、每年非常努力爲之、然大連管內之農業者、尙未十分理解新栽培之法、因之成績不甚良好、本年須嚴選栽培之土地、同時並於可栽培棉花之屯、設立面積一天地之指導圃、（管內設四十二處）、使屯長擔任是責、並在會長監督之下、設置一處（共五十處）、土地及勞力、令由管理者負之、然而肥料（硫酸安莫尼亞）、則每處分給廿貫重之現物、所有施肥料播種子、及種植等事、須定出一定之日期、集合一般當業者、於現地、使本署技術員及協會技術員、實行講演、及實地指導以便實行理想的栽培而圖發展棉作之事業、

△開設農事講習令　爲使增長農業智識起見、對於由普通學堂畢業以後、現正從事於農業之子弟、利用冬季農閑之時、開設農事講習會約七月間、關於農業、果樹、栽桑畜產、棉作、菜蔬等科目、均由本署技術員擔任講席、以圖開發地方之農業也、

二、蠶業　管內之蠶業依然幼稚、其生產額亦極渺少、爲圖促進其進步發達起見、今關東州蠶會大連支部實行左列事業、

△實地指導飼育　於蠶兒飼育期間中、除本署蠶業技術員並採用巡廻教師四名（中國人）到飼育者各家實地指導一切、

△設立範模桑園及模範養蠶所　令蠶會大連支部、於革鎭堡大連灣、海猫屯二處設立模範桑園、於樂家屯會設立模範養蠶所、以示栽桑養蠶之模範而便實地指導各該業者、

△補助視察模範養蠶地　因蠶會支部出以補助、使當業者觀察先進之養蠶地、

△補助新設桑園及改植　關於新設桑園及改植、可由關東州蠶會補助桑苗代價、更可對於在本管內新設桑園或改種之諸種費、亦由該支部予以補助金、以圖增設優良之桑園也、（未完）

人造絲將打倒生絲 出產增加而價格低廉 我國絲業受大影響

【上海通訊】蠶絲爲我國特產、質優色美、久得各國之好評、但近來受價格低廉人造絲之抵制、與東洋絲之戰爭、蠶業者受絕大之打擊、出口既減、國內銷路亦不旱、設不力圖救濟、前途恐不堪設想、玆將世界生絲與人造絲之產額、比較如下、以明人造絲進步之一斑、一九二七—二八年世界之生絲產額、爲一萬萬零二等十八萬一千磅、較上年已增四百八十七萬磅、其中日本七千〇七十六萬七千磅、占世界產額之七成、復次在十年度上半年之人造絲產額、爲一萬萬五千五百萬磅、下半年仍如舊、則將達三萬萬磅以上、玆舉一九二三年以來世界之生絲與人造絲產額如下、（單位千磅）

生絲生產額	世界總產額	日本產額
一九二三—二四	六七•二〇〇	三八•一〇〇
一九二四—二五	八〇•八〇〇	四四•〇〇四
一九二五—二六	八八•〇五一	五六•九七八
一九二六—二七	九七•三二一	六六•一九
一九二七—二八	一〇一•六八一	七〇•七六七

人造絲生產額	世界產額	美國產額
一九二三—二四	一四•一六四	三七•七一九
一九二四—二五	一八五•〇〇〇	五一•〇〇〇
一九二五—二六	二三九•〇八〇	六三•八六六
一九二六—二七	二一〇•九〇〇	七九•〇〇〇
一九二七—二八上半年	一五五•〇〇〇	四八•〇〇〇

兩者市價比較（每磅單位元）

	生絲	人造絲
一九二三—二四	七•二〇	二•六五
一九二四—二五	六•四四	一•八〇
一九二五—二六	六•七七	一•六五
一九二六—二七	六•六八	一•五〇
一九二七—二八	五•二四	一•二〇

由此以觀人造絲之產額以顯著之進行、如本年度恐將逾三萬萬磅、以視四五年前之產、約在二倍以上、一方生絲之生產、亦以相當之勢增加、關於價格一層、二者俱已低落、由人造絲方面觀之日、本生絲近年生產大增、而價格低下、人造絲追隨其後、亦爲其跌價之一原因、又由生絲方面觀之、人造絲生產大半、加以技術進步、生產費低減、因之價格跌落、如生絲價高、將有消費減少之虞、兩者間呈互相競爭之勢、而人造絲居能動地位、此後人造絲市場控制生絲市場之力呈漸增之傾向云、

全國紗廠一百廿家 錠數三百六十六萬 ＝紗廠聯合會八次統計＝

【上海通信】華商紗廠聯合會最近調查中國紡織廠狀況、編造中國紗廠一覽表、第八次訂正者業已出版、統計全國有一百二十廠、紗錠三百六十六萬四千一百二十枚、線錠十八萬五千八百九十六枚、布機二萬九千五百八十二台、用花八百十七萬八百四十二擔、產紗二百二十萬餘包、產布一千四百六十五萬疋、玆將中國紡織廠之情形、分誌如下（單位用花爲擔、出紗爲包、出布爲疋）

	廠數	紗錠	線錠	布機	用花	產紗	產布	工人
全國	一二〇	三、六六四、一二〇	一八五、八六六	二九、五八二	八、一七四、〇三三	二、二〇三、九六六	一四、六五八、七八八	二四一、五五七
華商	七三	二、一一三、五二八	六八、三五二	一六、七八七	四、九四六、四五五	一、三七七、七八八	六、九〇〇、〇三六	一五六、二九八
上海	二四	七七六、三六八	四三、一〇八	七、三九八	一、六六九、八〇七	四七〇、五六〇	二、四八九、七五三	五〇、五五五
江蘇	一九	四三三、四六六	六、三三〇	三、四一一	九六三、八三三	二四一、八四八	一、三二九、七八八	三五、五二八
河北	九	二六二、四六〇	七、二九六	一、八六〇	六八三、三六一	一一四、六四一	九六四、三四四	二一、六二八
湖北	五	二六二、〇九六	三、二四〇	二、八七八	九六五、八〇〇	二四八、一〇	一、一四六、三〇〇	二四、四〇三
其他	一六	三三九、〇八八	八、三六八	一、三二九	六七〇、八〇四	二一〇、九二八	九九〇、〇〇一	二四、一四四
外商	四七	一、五五〇、五九二	一一七、五一四	一〇、八九六	三、二二七、五七七	八二六、一七八	三、七八•七五〇	八五、二六一
英商	三	一五三、三二〇	••••	一、九〇〇	三〇〇、〇〇〇	一二九、五三三	未詳	一二、〇〇〇
日商	四四	一、三九七、二七二	一一七、五一四	一〇、八九六	二、九二七、五七七	六九五、六五六	八、七八、七五〇	七三、二六一
上海	三三	一、〇一〇、〇〇〇	一一七、五一四	八、三三六	二、〇五八、〇一三	四一〇、七七一	六、一三七、七七〇	五三、〇〇三
其他	一一	三八七、二七二	••••	一、五六〇	八六九、五六四	三二四、八八五	一、六〇〇、九八〇	二〇、二五八

大連商況

時間	金票換銀	銀兌小洋	金換洋小
九時	九六•九〇	一三五•〇五	一三六•四五

時間	十時	十一時	十二時	一時	二時	三時
金票	九八•七五	九八•七〇	九八•七五	九八•七五	九八•七五	九八•七五
銀兌	一三五•〇五	一三五•〇五	一三五•〇五	一三五•〇五	一三五•〇五	一三五•〇五
金換	一三六•六五	一三六•七〇	一三六•六五	一三六•六五	一三六•六五	一三六•六五

早市四月二十八日期　放盤 九八•八五　收盤 九八•七五　最高 九八•八五　最低 九八•七五　成數 一七四萬元

早市四月二十八日期　放盤 九八•八五　收盤 九八•八〇　最高 九八•八五　最低 九八•七五　成數 四三萬元

晚市五月十三日期　放盤 九八•八五　收盤 九八•八〇　最高 九八•八五　最低 九八•八〇　成數 一六二萬元

晚市五月十三日期　放盤 九八•八五　收盤 九八•八〇　最高 九八•七五　最低 九八•七五　成數 七五萬元

▲大豆

期限	開行	最高	最低	散行
四月末	六•一一〇	六•一二〇	六•一一〇	六•一一〇
五月	六•一八〇	六•一九〇	六•一八〇	六•一八〇
六月	六•二一〇	六•二二〇	六•二一〇	六•二二〇

所成數　七五萬元

▲豆餅

期限	開行	最高	最低	散行
七月	六•三一〇	六•三三〇	六•三一〇	六•三二〇
八月	六•三二〇	六•三四〇	六•三二〇	六•三二〇

所成數　九十九車

▲豆油

期限	開行	最高	最低	散行
五月	二〇七五	二〇七五	二〇七五	二〇七五
六月	二〇八〇	二〇八〇	二〇七〇	二〇七〇
七月	二〇七五	二〇七五	二〇七〇	二〇七〇

所成數　三萬六千枚

▲豆油

期限	開行	最高	最低	散行
五月	一五九五	一五七〇	一五九五	一五七〇
六月	一五八〇	一五九五	一五八〇	一五八〇
七月	一六〇〇	一六一〇	一六〇〇	一六一〇
八月	一六三〇	一六三〇	一六三〇	一六三〇

所成數　七千枚

▲高粱

期限	開行	最高	最低	散行
四月末	三•三七〇	三•三八〇	三•三七〇	三•三七〇
五月末	三•四七〇	三•四八〇	三•四七〇	三•四八
六月末	三•五四〇	三•五四〇	三•五四〇	三•五四
七月末	三•五九〇	三•六〇〇	三•五九〇	三•六〇
八月末	三•六三〇	三•六三〇	三•六三〇	三•六三

所成數　六十一車

市況電訊

◎大條與匯兌

倫敦大條　二十六辨士十六分十一
又期　二十六辨士十六分十三
紐約大條　五十五仙四分三
孟買　五十五仙十六分十三
英美匯兌　四元八分五
美日匯兌　四十五元八分三
中美匯兌　六十一元八分三
新切貨股票　一六八元八分三
神戶日美匯兌　四六元二分一
又日英匯兌　一先令十辨士〇分〇

◎上海外匯

日匯　七十三兩　賣 十六分一　買 十六分五
七十二兩　賣 十六分五　買 十六分七
英匯　二先令六辨士八分三　二先令六辨士十六分七
美匯　一弗　六十一弗
▲實豐銀行掛牌　七十四兩八分三　二先令五辨士十四分三　六十〇元八分一

◎上海標金

今晨收盤　三三五八兩
昨日放盤　三三五八兩〇錢

◎美棉

今午放盤　最低 三十五

月	現貨	五月	七月	十月	十二月	一月
	一九仙八五	一九仙七二	一九仙一三	一九仙二二	一九仙三〇	一九仙三一

◎安鎭平銀　一兩三九五　九八五兩〇

◎神戶豆餅　兌貨 四月 四•七〇〇　五月 四•七二五　六月 四•六五〇

◎東京豆餅

最高	八兩四錢	七兩九錢	七兩七錢	八兩〇錢	七兩四錢	八兩七錢	七兩三錢	八兩八錢	七兩八錢	八兩九錢	八兩一錢	八兩〇錢

◎哈大洋　市 七〇•八〇 七〇•八〇

◎奉天奉票　現市 四•六三〇 四•六二五　期市 四•六三〇 四•六三〇

◎開原奉票　現市 四•六二〇 四•六二五　期市 四•五九〇 四•五九六

◎開原鈔票　現市 四•五九〇 四•六〇〇　期市 出來不申

◎安東鎭平銀　近期 一•三五四 一•三五五　遠期 一•三五四 一•三五二

◎營口過爐銀　現市 一兩 —

◎大阪棉紗（前場放盤）（前場收盤）

四月限	五月限	六月限	七月限	八月限	九月限	十月限
二二二•九〇	二二一•七〇	二二八•四〇	二二六•五〇	二二六•七〇	二二五•一〇	二二五•一〇

◎大阪棉花

四月限	五月限	六月限
二三二•六〇	二二八•六〇	二二六•六〇

◎大阪棉花　七月限 二二六•五〇　八月限 二二六•五〇　九月限 二二六•二〇　十月限 二二五•九〇

◎橫濱生紗　近期 四三一•〇　遠期 四一〇•五

◎大阪砂糖　近期 一•四四〇　遠期 一•三五八

◎上海棉絲　近期 一•〇八〇　遠期 —

◎大阪棉紗布現貨　兩 兩

G人童治島面動　龍軍雙白鶯鳳福

◎開原大豆　五月限 七•一七　六月限 —　七月限 七•二〇

◎開原高糧　五月限 —

◎長春大豆　六月限 —　七月限 —

◎長春高糧　五月限 九•〇〇　六月限 九•二〇　七月限 九•二五

◎四平街大豆　五月限 —　六月限 —　七月限 —

◎公主嶺大豆　五月限 八•四〇　六月限 八•八〇　七月限 —

◎公主嶺高糧　五月限 四•五五　六月限 四•七五　七月限 —

◎哈爾濱大豆　五月限 一•六三〇　六月限 一•六五〇　七月限 一•六七〇

◎哈爾濱小麥　五月限 一•八五〇　六月限 一•九七〇　七月限 —

經濟常識

銀行講話　第一章存款

四、預金手形（也叫做預金証書）

現有劉之衡因爲買賣的事情已經由烟台來到大連了、聽說此人是在烟台開綢緞莊、這回來到大連是爲賣綢緞賺了錢想要順便在大連販些時興的洋貨回去、恰而時運很好、一來到大連把所有帶來的綢緞都賣完了、到手的錢共有一千多塊、然而劉之衡因爲沒有當座預金有穿換的烟台銀行在大連沒有、若是把這些現欵就這麼擱在懷裡、很難爭要有被盜或紛失的危險、而且若要把這筆欵項預存於大連銀行的特別當座預金裡面又不能長久在這裡兒住下、再是多咱若有合算的新鮮貨物就想用此欵販回烟台去哪、在這種爲難的時候、劉之衡如何處置此欵纔好、但是劉某一位商人對於銀行的利用法很有心得、可就拿一千元拿到銀行去換取預金手形（存欵對條）了、

想要換取預金手形必須以現欵（或與現欵一樣者例如小切手等）拿到銀行去告訴他們、一聲就可給換預金手形了、

銀行對於這個存欵就換給一種預金手形（預金証書）其格式如左

> 第五號　預金手形
>
> 三錢　一金　一千元也
>
> 右開欵項業已存入本行凡在營業時間內無論何時對於閣下或將此手形來者均可支欵也
>
> 昭和四年四月廿五日
>
> 大連滿洲銀行　支配人金山松太郎（印）
>
> 劉之衡殿

劉之衡只要拿着這張預金手形、不論到甚麼地方去、都可和現欵一樣的使用、但是這種預金手形、乃是用銀行一時代爲保管所發行的、其目的並不是爲儲蓄錢財的啊、因此項存欵無論什麼時候用錢、都可拿執提欵的、所以只要把這預金手形、拿到銀行裡去就可換回現欵了、若自銀行方面說、因爲此項存欵、不定多咱就要提出、所以不能安心的把此欵拿到的自己事業方面去用、因此預金手形大概是無沒有利息的、即使有利息也是有限不多的、（預金手形不但是商人利用、就是銀行和銀行亦彼此使用、他是替代小切手和借用証的代理等、）

昭和新藥案內

昭和解熱散
主治効能　四季感冒風濕病、神經通、關節炎、牙痛腰痛等一切發燒及疼痛等用之奏効的確、
二日分　金票二毛

昭和胃腸藥
主治効能　慢性胃腸病腹痛、胃口不開、食傷、嘔吐消化不良、胃痙攣、食物中毒其他由胃腸病而所發之不眠、四肢厥冷、記憶力減退、頭痛、眩暈等用之靈驗如神
二日分　金票一毛五分
罐入　金票三毛以上

昭和祛痰散
主治効能　等於氣管支加答爾、咽喉加答爾、痙攣咳能祛痰治咳完全治癒不貽何等之障害、
二日分　金票二毛

昭和賢婦湯
主治効能　婦女一切血症、子宮病、癔心瘋、神經諸症、赤白帶下、疝癥、氣血衝逆、腰腿痙攣或厥冷產前後諸症奇效如神
七日分　金票二圓

昭和固腸散
主治効能　胃腸加答爾、吐瀉、食傷、霍亂、結痢、慢性下痢、因傷暑傷寒之下痢頗奏奇效眞痢治之聖藥也
二日分　金票三毛

昭和通經劑
主治効能　月經不調、月經困難、生殖器發育不全及因此之不妊症、脫落病狀等用之功效的確、續連用毫、無貽害、確奏調經之效、
三日分　金票五毛五分

昭和快通散
主治効能　大便閉結、氣血衝逆、耳鳴、胸膈痞癥、牙痛、胸氣其他因便秘所發之諸症速奏奇效、
二日分　金票三毛

昭和せめん円　殺虫劑
主治効能　蛔虫、蟯虫、其他因蛔虫之腸痛、逆上、頭痛、耳鳴、嘔吐、痙攣、等直接間接奏效確實、
三日分　金票五毛

昭和コロダイン　口勞健仁
主治効能　眩暈昏倒或氣絕或手足厥冷之時將本劑銜諳口中安作救活、必能恢復並胸痛、腸痛、食傷、溜飲、暈船暈車等亦能奏效、
一瓶　金票三毛

日本藥局方　藥館水之需用請向　電話四六二九番　掛電

代理店　大連市浪速町一四五　井上誠堂昌　電話七二六六番　七九八八番　振替口座大連一二〇番

特約店　奉天 井上誠昌堂　安東 井上誠昌堂　長春 井上誠昌堂　哈爾賓 旭昌號　青島 井上誠昌堂

各地各藥店均有代售

大連市三笠町五番地　發賣元　昭和洋行　電話四六二九番・振替大連三一四三番

地方通信

▲遼寧▼

當局振興蒙務計畫
設蒙務處立模範區 試行新政擴充開墾

自南北共和國體統一當局對於國家與地方之各項新政均力爲改革進行不已而以蒙古地方遼闊出產豐富惟以風氣未開人烟稀少以故蒙人之錮蔽如故無論何事不知改革在前者閉關時代尚可當此世界交通且强鄰窺伺一切利權難免不爲他人攘取在去冬之時當局即有設立蒙處旗行新政振興蒙務之意惟未得各旗一致同意以故暫擱茲因長春正開旗蒙大會各蒙之王公齊集當局以正可藉此向各旗王公利聞已飭令遼寧袁代表與各王公提議振興蒙古之辦法爲蒙人謀長治久安之策俾保永遠之權利其計畫其大致在省城特設蒙務處各旗酌設蒙務局以聯聲息相通辦理發蒙古應辦之事務擬以達爾罕王爲正處長齊默特王爲副處長至於各蒙務局長則以各旗具勒台吉等充之並先以地址適中已較開通之蒙旗作爲模範區鎭仿照縣制試行行政司法教育公安及各項新政之事宜以謀地方之發達而爲將蒙地改省之預備更有放荒開墾於振興蒙務更有密切關係倘不先事放荒開墾則人民不多一切諸事未有能行者如得諸王公同意大會通過即照此實行云 公

孫總理靈柩不久將奉安

據極峰傳出消息云已故孫總理之於南京西湖附近營治山陵業已竣工定五月三十一日奉安向南京墓址自該日起至六月二日止三日間無論城內外各邑人民均飭令下半旗以誌哀忱而重典禮云云 東

修正清鄉之條文

清鄉一事於清盜緝匪保衞地方治安均有密切之關係況當此施行公安之新制清查戶口嚴防共黨與亂徒清鄉之制仍宜恢復是以省當局令民政廳擬定清鄉之辦法已飭交高等法院暨檢察處公安管理處會同將遼寧全省暫行章程詳加修正呈候施行云 公

令各縣監督公安

省政府暨主席以現在各埠縣之警政已按照新制改爲公安局並編制公安隊業已施行惟當此改革之始用人行政均關緊要恐各公安局長有辦理不善之處是以訓令各縣知事對於該縣公安事宜加以監督倘有不合即據實具報以憑核辦云 文

禁止官賭之嚴令

當局對於嚴禁烟賭二事甚爲注意除已迭頒禁止之嚴令並將吸鴉片之文武人員一律淘汰並又以近來官界文武人員不但以賭要麻雀牌九等爲消遣品竟而大賭特賭輸贏動輒鉅萬難免因之而營私舞弊侵蝕公款是以頒有禁賭之嚴令倘被查出除撤差外而加法辦云 文

憲兵處施行檢查

按軍警界之定章於春秋兩季於所屬營房局所均須施行檢查日來各方已紛紛舉行而大東關之憲兵教練處 吳處長 於二十二將處內所有各班學兵並軍官軍士研究班均逐一加以大檢查結果均甚清潔整齊成績卓著聞不日陳司令尚須親自加以檢查云 實

馬路南糧店被搶

大西邊門前附近馬路南某糧店昨午後九時許突入胡匪三名持槍恐嚇該執事店員等不敢抵抗搶去奉小票二千餘元刻尚出戶遁跡據論不過小受損失實亦糧店不幸中之一幸也然此地爲中警所轄能否破獲究屬疑問 東

頒發警官高等學校章

公安管理處以前附設之警官學校業已改組爲警官高等學校則以前所用之警官學校校章自應作廢另刊新校章以昭信守前已由該處擬情呈請省府現聞業已奉准省府第一四零七號指令內開呈悉應准刊發校章一顆文曰遼寧警官高等學校之章以昭信守校章隨發仰即轉給祗領具報此令該處遵即將該校章隨令頒發該校祗領啟用具報云

華人知識終未開

日昨午後五時大西邊門前行有俗名大鼻子電車一輛至分社門前時發動機忽牽滯不靈致該車不能行駛此時坐客均在車中司機俄人手持鐵器急跳下施以手術本無足異乃華人蜂擁蟻集擠々團觀呆立之狀儼如啞子聞雷而猶若此瞻眺倘視此稍重者又當何如也噫華人之不開知識於此可見一斑寔可鄙可笑勿怪外人輕視也 東

關於華北運動大會
教育廳與各項機關 現正在積極籌備中

華北運動大會本年已定期在遼寧省舉行當局久已飭令教育廳與教育會體育會等會同籌備一切應辦事宜三月有餘現在教育廳以天時已暖會期亦近是以日來督飭各方積極進行一切事宜其大會運動場已踏定大東關小河沿公共運動場惟因本屆之運動各方出席參與之選手較往年爲多該公共運動場地勢較小必須加以擴充是以現在各當事機關正派員帶同工役將場中地基大加修理與平墊並將四圍均加以擴充測定周圍共佔地五十餘畝四圍均挖有壕塹立標牌先用黃土軋平然後滿鋪細沙並將河南岸附近之商場板房以及百花樓戲院均一律拆去以免障礙本年之運動除各方各省之選手外所有省城並各縣之師範中學均皆參與教育廳刻已令各學校預備一切以便屆期加入表演參觀云 文

●泉順窰●晚間●鬧鬼●

小西邊門外工業區泉順窰妓館妓女名玉鳳等者於廿二日晚留一住宿客姑隱姓名係一年少美貌男子於晚間就寢時該妓與客情同魚水備極綢繆繾綣之情不待言乃二人酣睡後日夕尚且並不介意直至翌晨該妓起床見客足伸在床頭垂於地尚未醒覺後經該窰主人喚醒仍迷昏狀態不省人事遂送至醫院療治仍未見愈將來生命尚屬難保姑誌之以觀其後 東

軍用車增加三倍

總商會據軍用車輛事務所呈稱十六年度原定車輛數目雖經鈞會請准增加一次唯現據各車戶叙稱紛紛呈請僉以錢毛物貴工價奇昂若仍照以前所定價格撥發不但不敷餧養且因之賠累不堪請從此增加車價以恤民艱等情該會查核確屬實情僉以所陳亦感困難因之據情呈請東北邊防司令長官公署擬照原定車價數目表增加三倍以資維持茲聞長官公署業已准予照原定車價增加三倍除通令各部隊知照外並咨請省府通令所屬轉飭遵照以民一體週知云

飭報補徵之成績

補征一事爲稅捐中一種之要政於稅款收入上亦有密切之關係是以財政廳於上月即飭令各縣稅捐局照章實補征迄已匝月未悉辦理如何是以於日昨又訓令各縣稅捐局長將辦理補征之情形詳細具報以憑查核並將所征之款均於下月初如數解廳爲要 實

分發委用之法員

國府司法行政部前者奉行考試法官當將錄取之人員分發各省酌量委用遼寧省政府前接部文將衛成岩等十二員分發該省均已報到 當經飭交高等法院暨高等檢察處將各該員等委充本省各地法院候補推事與檢察官其津貼由法款收入項下開支按月呈報云 公

通化縣志已編印出版

查通化縣誌而付厥如當民國三年該縣潘前任開始編未成即行卸任迄至民國十五十六兩年李前知事春雨設館編修方克告成聞現已印完出版日昨公安管理處業已收到該縣送到此項縣誌云

▲黑龍江▼

中和店幾遭焚如

省會第二區公安分局管內興隆街中和店房上所晒之馬屎蓋因櫃夥某甲等之十一日播屎之時吸烟失愼故該房上之馬屎忽然燃燒遂冒青煙經該店管院櫃夥查覺約集同人等七手八脚用水將房上馬屎撲滅幾未成災實屬萬幸此事如發覺稍遲不但該店均遭焚如左右鄰居亦難免波及之虞諺云水火無情可不愼諸 九

蘭西縣縣長易人

月之十日省政府門首懸出牌示略謂蘭西縣々長宋作舟撤任所遺蘭西縣々長一席另委葉成玉署理云 九

王統帶行詐查實

月前木蘭縣民人王振堂在省政府呈控前警備隊第七路統帶王純九誣良爲盜行詐屬實並擬王前統帶當經省政府令巴彥縣查覆據巴彥縣呈覆稱王前統帶誣良爲盜行詐屬實惟刑及婦孺嗣經人傭工尚無確証並該民王振堂損失數目與請單相差甚鉅並聞此案省府已令保甲辦事處傳案訊明眞僞移送地方法院依法懲辦以儆貪婪云 九

▲通北▼

陳縣長接任視事

本邑張伯龍縣長因嫌撤所遺縣長一席經省政府委民政廳科長陳立齊君接充已迭誌本報而陳君於十六日帶同隨員乘汽車來通遂入縣署於十七日十二點接任視事矣

佟局長知人善任

本縣公安局局長佟鑄忱君自奉命改組後將本局守衛隊改爲公安隊而隊長一席已委路福元君充任查路君久在軍警充差精明幹練對於應行事宜竭力提倡對於所屬隊兵向取嚴格主義凡於應盡職務不遺餘力佟局長可謂知人善任云

國防軍加勤操練

本邑駐防陸軍騎兵第二旅第八團第二連連長張耀庭君來通駐防以來對於農商感情頗洽對於本部加勤操練每日除馬步操練外上講堂兩次該連上尉排長趙世昌君對於學科甚有經驗洪亮該連防禦外患可稱勁旅云

張縣長已被撤任

本邑縣政府主席張伯龍君於本月二日奉民政廳電調赴省已誌本報昨聞縣政府傳出消息該張君因有某項嫌疑現已被撤經省政府委民政廳科長陳立齊君接充不日即將來任云云

墾荒戶日漸增多

本邑自客春創修後雖築戶千間而住戶仍然寥寥於今春忽然上戶不但無空間房一屋兩家者居多聞俱係開荒之戶有川洋犁者有用大犁者外有火犁十二架海倫協者開生計地者四架德慶隆糧棧者三架倘有五架不知姓名者而所來之戶亦日多一日矣

▲雙城▼

猩紅熱病亟宜注射
去冬發生死者不知凡幾 中醫對於此事束手無策

本縣去冬發生猩紅熱症至今雖不甚烈然患者時有所聞初起時周身出有紅斑治療失法即咽喉腫痛頗有性命之危險惟現時宜先九醫院 代實德國 發明之猩紅熱血清効力偉大救人不少無至何種程度一經注射即有起死回生之効各醫院多不設備以致知之者甚鮮深望各當局各學校廣爲喧傳以免漫延云

各界舉行植樹典

本縣各機關法團於今日上午十時在正東門外公塲內舉行植樹節典禮後攝影始散云

警務處視查蒞阿

吉林全省警務處視查員李雅忠氏於日昨乘中東路火車來阿下榻於本城義盛昌商號嗣對於警務有所視查云

▲拜泉▼

張華三不愧善人

昨有本分社某君自布西溫返經過烏浴津地方渡河既乘並不索食宿加詢問始知該處有開張家店之主人名張華三者爲人天性慈善凡過往行旅無論窮富一律招待遇有貧人和外資助此河之船兩隻乃係張君獨自備款所新造專爲擺渡行人者所有開銷全係自納並不向乘船者索取分文以此遠近有善人之目且每年向貧人施粥約須小米四十石之譜據聞張君前歲爲其子成室結婚之日高朋滿座數縣紳至除樂善好施區額外並有四縣之乞丐集資恭送喜帳九架書云博施濟衆堯舜猶病若張君之感及乞人洵屬不愧善人之目矣

吳團長注意治安

駐防本邑陸軍第十團團長吳鶴年君自駐防以來對於剿捕盜匪不遺餘力客歲曾將城市潛藏之匪盜拿獲數起繼而按日派有官兵輪流巡查護安拜安 依各縣長問明就地正法商民稱快尤復逐日酌派官兵巡查四鄉道路藉杜匪患自是而拜邑城鄉並無驚擾商農感頌 近以前此駐拜之保安第三大隊移住他縣拜城防務當然較前單薄吳團長關心治安際按日加派官兵分段遊巡以防不虞外更於夜間於街巷路口有衛要幽暗地點添設卡兵各處防守如吳君之注意治安殊可謂無負厥職者矣

▲阿城▼

●雪●作●抵●春雨●

本邑自入春以來風狂塵起行人如在五里霧中然清明節已過連日較寒據農人云當此播種之時土地乾燥將來恐難卜豐年乃於日昨（十九號）午後三時日光昏暗驟然沖天雲生四北雷聲轟々頃刻即雪花紛飛遂降遂溶約一時許仍呈青天白日毫無陰霾之象刻間雖非大旱人人尤能不望雲霓者矣

▲哈爾濱▼

拖欠房租受限制

本埠道外正陽九道街路北中新印書局前因拖欠房租竟被房東勒令停止營業經過情形曾誌前報茲悉該處房東爲德亘魁自令該號停止營業後祗准出售紙張文具而各種機器概不准移動但該號仍然驟閉亦未出售聽候解決於日前德亘魁呈請濱江法院限期拍賣以償債主云

●氏●紡●故●服●毒●

勸業商場院內平字四號住戶史秀峰其子史玉琛向以成衣爲業年來頗有積蓄日昨二十一日午前因某項事宜與其母邇生口角竟萌短見於是日午後一時由某處購妥鴉片吞服臥床及經人發覺時毒質已散佈迴身不可救藥片時嗚呼哀哉家人莫不哀痛其母銜哭此次邇崩短見殊出人意料之外云

●警士●復●受●之●原因●

日前二十日午后三時許本埠道外正陽八道街有某廠客板車擬行通過十字街口當被該處崗警見立行禁止但該車後有驟從某甲見警阻攔竟破口傷人即將警察辱罵不堪而該警察稍加詰論即被某甲痛毆此際該管石巡官聞訊趕到立將某甲帶同分所擬行備文送署究辦而該廠高隊長聞訊立行趕到以私人感情說合雙方始行了結云

限制兵士請假令

濱江鎮守使署現奉東北邊防軍吉林副司令官公署訓對於兵士請假或公出嚴加限制其原文云據陸軍訓練處呈稱查近來各部隊星報逃兵之案層出不窮若非立謀防止之法將逃者益衆亟應於兵士請假或公出時嚴加限制茲擬嗣後各屬兵士請假或公出時如遇赴省外者應由本管旅長發給蓋印名章之護照假單非團駐防者由營長發給蓋印名章護照之假單如無上項之護照或假單准由就近軍警盤留具報即以潛逃論處似此限制辦法行之既久則各知就範庶少逃逸矣職爲防微杜漸計請通令各軍警機關轉飭查照辦理等情查各旅團營士兵往往藉故潛逃日見增加爲數太多固由各該管官長督理疎忽教導無方亦實由於防範缺點遂致漫無良策以善其後若不設限制長此以往實屬不成事體茲於該處所擬辦法尙屬可行除指令並分行外仰即飭屬遵照如查有不類正式隊伍身着軍服或形式不完備之閒散軍人抑或持有護照假單而無本管高級長官簽名章者即係逃兵切勿輕縱務爲扣留分別法辦云

●歐風東侵●太不雅觀之劣行●

自事俱新而於女竟大出風頭茲有某姓女生年方十八左右腦藏紅帽亦係剪去縷青絲之時髦邇來不時騎自行車於正陽街梭巡其態度令人莫不注視近來一般青年多於公園遊行比賽而該女子亦參加此項比賽如是天長日久與竟某大學生流五洲肩來往去醜態百出嗣後竟以俄語傳情該女翻名爲那烏庄每於騎車時間互相擁抱喁々私語令人齒冷詎知樂極生悲一時周轉不靈竟將車撞傷某處送往十四道街某自行車廠爲之修理夫流五洲在血氣方剛青年有爲時期何竟如此作諸傷風敗俗令人恥笑不已姑誌之端望伊等家長對此多加約束方不負記者一片婆心云

▲賓縣▼

王監督判案迅速

司法監督王國禎審判官王某二氏自蒞任以來對於各種案件時加注意近因農忙之際該氏不遺餘力費盡心機晝夜檢閱案件對於結日有數起一般訴訟者口碑載道無不加額稱讚云

劉隊長督修道路

縣衛生隊消防隊々長劉奎勝居膺警界對於地方公益非常熱勞督街巷惟公安局前胡同巷道中出進坑泥水阻流勢有絕斷行人長請日督帶 長警監提 苦工鋤鏟冰融化來往行人頗爲滯難該隊現經該隊長帶警又由監提出苦工二十名督飭監修並約求商號萬合棧及人和棧出給食用只在一天竟將道路修理平坦行人尤此便利皆該隊長之勤勞云

公安局令埋浮丘

茲因天氣和暖百草從生惟各義地浮丘之棺櫬一被日晒臭氣薰蒸遍野查所浮之棺多半係流氓乞丐無人經理現經金局長爲衞生最關緊要傳令各分所督飭警濟院丐頭一律將浮丘棺櫬掩埋以重衞生云

▲營口▼

曲校長因事回籍

縣立師範學校長曲玉階近因叢平原籍自有建築等事聞於昨晚請假旋里籍省視惟校內一切功課已責令學監等代行以免曠課誤人子弟曲氏准於校中甄別以前返校以評優劣云

●行●路●不●愼●丟●名●戳●

市內有鄉鎮堅者於四月廿一號即舊曆三月十二日因赴東街有事行至馬市街左近一時失神致被小綹乘隙將腰兜所儲存之名戳一個竊去迨至知覺以行人如梭無法認別聞那氏以此戳關係重要當在該地警所報案查緝云

●正●行●慶●壽●來●弔●客●

市內窪坑旬三等妓館吉慶堂龜頭王發祥者日昨爲慶四十正壽毛夥操辦祝賀是日正當群妓畢集賀客滿座正杯觥交錯興高彩烈之際突來一莽漢高提冥紙糊皮箱一對登堂送交滿座驚慌失措不知何來弔客經詢悉知左鄰亦有王姓是日爲祭家長百日故送冥物因不識路徑走錯門戶莽漢極表不安道歉而去故在座賀客咸多爲不祥因半席弗歡而散是以王某亦頗覺喪氣云

某織布工廠丟失鉅款

市內雙廟子街有某織布工廠日昨收入欠款現洋五百元當時點交同眼者註賬收管並經該執事眼同鎖櫃本日祗收入此項現款俟後並未開櫃及至翌晨執事提款擬交東街某號詎料將櫃啟開拾點款已此不翼而飛查無失蹤等形跡事頗爲隱密故該執事刻正在密秘偵查之間云

▲山城鎮▼

慶和成偷豆稅一車
被處罰大洋一萬元 咎在執事人張蔭棠

山城鎮東街路南之慶和成在鎮誌開業多年前房爲雜貨後院店櫃爲粮棧近在山城商業中可謂錚佼佼者然考其營業之發達誠其咎多在執事人張蔭棠之不良夫張氏之爲人對外鬼計多端恒於黑幕中也案其黑幕之由來拘欺瞞主義對內專權拔扈陰險莫比故晚近本鎮對於該號之輿論恒多不滿山鎮爲粮石富裕之區各粮客咸集而七連之粮棧商客爲尤多焉於月之十四日本鎮稅局稽查到站檢察貨車（十一號）係慶和成運往大連大豆一火車未經上稅遂報告局長令警區傳訊偷漏確卓該號執事張某大生恐惶煩鎮重要商人出面局長々情熟料張局長辦公認眞百般不允定即罰處局長並云有此一舉者 日之偷漏又不知凡幾也有人又云現慶和成將此項罰款推於買主顧我邁埠粮商對於慶和成之處事應十分注意究竟如何罰尙未表決勸再

又一訪函云本鎮東街好商慶和成意高胆大於月之十四日運往大連大豆五火車故意偷漏一車捐稅經本鎮稅局巡查查明遂即報告局長業於月之十七日遂罰慶和成奉大洋一萬元以警將來現鎮人等莫不謂慶和成弄巧成拙而張蔭棠爭虛喪實其所自稱爲張二爺者誠不如張二小矣

▲旅順▼

各會屯之金融組合
開第一期定時總會

旅順會屯金融組合於去年十月一日依關東州及南滿洲鐵道附屬地金融組合令從新設立將舊有章程全行解散擇於陽曆四月二十一日以旅順舊市街內之公會堂開催第一期定時總會是日列席者有六百餘名當經組合長及理事報告營業狀況與剩餘金處分案及監事之意見書承認之件並評議員補缺選之件至十

水道電氣互喬遷

旅順市乃木町水道電氣所設立十有餘年今因舊址房屋狹窄辦事不便於月之十六日附近春江町及警察署西南前土木課修繕所之地址而土木課遷至原水道電氣所兩處交換各得其所云

▲安東▼

請招領遺失幼童

安東附屬地老六道溝第四區門牌四十八號住戶顧明堂昨二十一日午後二時許於街衢拾得三歲幼孩一名當已送由日警署佈告招領等情寄語如有丟失幼孩者其注意可也

清眞教會議進行

安埠回民清眞教日前召集回民紳商等開會討論會務進行辦法分誌如下（一）選舉委員十五人辦理會中主要事務（二）選舉耆老十一人以資佐理會員無定額然必須有本會職員二人以上之介紹並具有相當資格者始准入會（三）會員每年須納會費一元經費倘有不足時則向清眞寺提取如再有不足則由回民富紳捐助之云

▲本溪▼

白縣長宴會群僚

縣政府主席白尙純爲新舊公安局長餞迎於月之二十一日午後四時備饌於花廳大宴群僚到席者有榮膺海城公安局長徐永泰氏履新本溪公安局長蔣殿儒氏司法監督張稅捐局長高水利局長孔勸學所長蕭公處主任馬電話局長劉商務會長王副會長張教育會長劉副會長常煤鐵公司總務科長李取締系主任劉氏等十數高賓樽吐箕頻瓊筵坐花羽觴醉夜斯有古人宴桃李春夜之樂云

▲遼陽▼

●令●考●核●律●師●呈●報●

本邑地方法院奉到高等法院令開以各縣律師應注明年齡籍貫住址證書號數事務所登錄年月日及已否受律師公會之懲戒者呈送來院以憑考核云

●籌●紅●票●作●爲●學●款●

本邑第一民立學董並國貿以校長孫毅然教師安慶陽等籌款求教育普及起見擬設一初級小學校以濟貧家子弟讀書然以的款無着因共懼韓敏文氏在城內怡情樓演義務幻術戲二日並印就紅票一萬二千張每張票售奉大洋二十元警察及各校職派其款所作學校的款定名爲平沿學校而就學者只不收費云

長髮生毛 普美納音
殺菌興奮營養 三作用兼備

○田中醫學博士之成功
○普美納音之創見與其
○可驚之實際的發毛力

毛髮不足不具乃絕大之不幸潛於內而煩悶憂鬱顯於外則身體羞恥遂成爲人生悲劇之一乃常見之事自昔至今中外各國雖有積金如山而不能生出毛髮者現代醫學界之進步駸々無已極多之生毛藥但皆有名無實故世人對於生毛藥力頗抱疑心者日本皮膚科大家田中醫學博士經多年苦心研究結果創造新生毛藥普美納音其確實際的效果能充滿人類本能之要求爲一般毛髮不足者所歡迎

元來毛髮長於地上之花草有根機此毛根方始長毛故患禿頭病、瘡禿、其他禿病者、雖有毛根、而不生長、或滿頭薄毛、日日脫落此皆由於目不能見、不令人注意之微菌寄生於毛根、及患部故自然本能之毛髮、雖欲長出而爲其所阻無打此特障碍物之力量否則因身體關係毛根缺乏營養素田中博士發明之普美納音下有列之種作用

◎殺菌作用 能殺盡毛根部之有害微菌化皮膚爲康健

◎興奮作用 與皮下毛根部以適當之刺戟與興奮的促進生毛機能

◎營養作用 能使毛筋由毛根毛母部粗長的發生使之吸收榮養素

加普美納音之作用於毛根部可以殺滅侵蝕毛髮之微菌毛髮即能漸々長出再與毛機能軟弱及欲出而不得出之部分如毛根受適度刺戟則如夢醒之機能潑々開始發動補助營養使毛肥潤是故稀禿之毛髮可轉瞬變爲濃黑根强不脫不落漆亮光明之美髮本劑功效如此故可一掃世人對於生毛劑之疑慮其偉大効力久爲各報々雜誌所稱讚譽爲新生威權藥上列各人經實地試驗以後皆變爲黑髮艷髮之美人

●禿頭病●少禿●瘡禿●枕禿●鴨尾禿
眉毛稀薄●生時不好●薄毛●脫毛●產前產後●脫毛男女不生毛之處或薄毛所有毛髮不足不美之男女老幼

普美納音藥價五角、九角、一元六角、三元、五元五角 郵費一角二分
各處藥店經售萬一貨斷之時請匯款本店定購本店接款以後即以小包郵寄外附說明書

贈寄說明書
如欲索取普美納音詳細說明書者請寄函本店當即
心先指名普美納音而後購買

總發行所
東京市芝區田村町十八 東京藥院 電話芝一八七四番 振替東京三一八三一番
大阪市赤十字病院前 東京藥院 電話南一二四六番 振替大阪五〇八八番

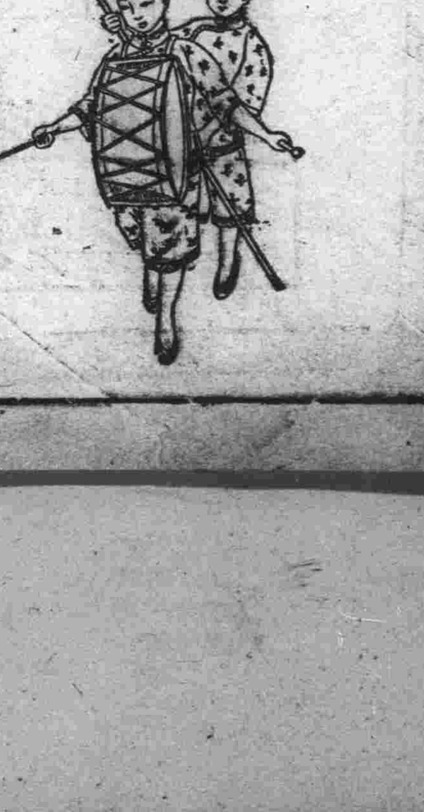

雙妹嚜茉莉霜

▲茉莉霜之名稱▼
大號四毛三分 二號二毛七分 三號一毛六分
亦是本行注冊商標別人亦不得冒效
茉莉霜一物實爲本行之特出護容妙品自出世以來深得社會人士之樂用因其有嫩肌膚美顏色之功若常用之男則可比潘安女亦能賽西子謂予不信請試用之

雙妹嚜保髮香水

大瓶一元三毛三分 二號八毛一分 三號三毛二分
此水潤皮固髮養血祛風論男女當理髮之際洒小許於頭上自然生肌暢茂且馨香撲鼻又能辟除汗穢之氣誠爲日中經髮不可少之品也

雙妹嚜超等牙粉

大號二毛七分 二號一毛六分
牙之外層具有一種磁質晶瑩堅固爲全牙之城郭故擦牙之粉必須細嫩輕滑方不碍於磁質本行所製之超等牙粉不特最合衞生且過後覺有香留齒頰也

雙妹嚜艷顏香水

每瓶三毫二分
此水能治面部瘡瘢疵痱等患若常用之固能消却此等之患且能使肌膚幼嫩潔白美麗確有轉媸爲妍之妙男女均合用請試之

大連監部通 廣生行有限公司啓

造物的座前　楚雲

（一）

偉大的造物者，威武地嚴肅地郡在他的高大的寶座上，他的座下，跪着許多極新的青年女子們，伊們哀懇地對造物者道，

「主啊，具有無上威權的主啊，請你不要驚奇，我們現在懇求你完成十件人類改造的工作，最近無論生理學者，心理學者，都已証明女子在各方面，都有和男子同樣的效率，男子所能辦得到的事，女子也能辦得到，所以在社會的各界上，現在都已有了女子的地位，可是不幸，懷孕和生產，實在是女子在工作期間的一重最大的障礙，雖然有兩個月的假期，讓可是應該每天繼續做的工作，就誤了六十天，再開始去做，是多麼的不順手，況且在懷孕期間，女子身體不能隨意勞動，可是人在工作時，怎能如此做忌克，所以十個月的妊娠，和一個月生產，實在使女子吃了莫大的虧，固然女子也可以抱獨身主義，但是各種生物，都有食產死三件最重大的事，女子怎可逃避其中之一呢，所以現今唯一之計，祇有請主將人類的生產方法，改胎生爲卵生，那末可以減少長時間的懷孕和生產，而婦女也可多爲人類服務了，雖然卵生是下等動物的生殖方法，可是現在是平等時代，我們不講什麼上等下等了，願主答應了我們的請求，那末婦女幸甚，人類幸甚，」

造物者被伊們感動了，不禁點了點他的頭，

果然，此後的女子生蛋了，伊們不但用不着長時間的妊娠，固然很爽利，而又不用懷孝便便的大腹，更覺美觀得多，於是不得不使伊們爲造物者懇香祝禱了，

但是，不久，難題來了，卵的孵化，使嬌嫩的婦女，都感到極端的麻煩，雖然可以棄了他們，或用火烤，但是爲了愛護女子的天性，終戰勝了伊們的怠惰，況且由於生物界天然的神秘的道理，卵生的子，至少要比較胎生的多得許多，而所生的卵，又需要多量的養分。所以婦女們不得不時時浸沉在卵的生產和孵化之中，既然麻煩得很，而本身的體質，却又減少了很多，這眞如何說起呢：：

（二）

造物者的座前，又跪了許多的人，無論老幼男女，都向着造物者哀懇道，

「主啊，具有無上威權的主啊，你想，夏天是這樣的炎熱，冬天又是這樣的寒冷，這是何等的不平等，窮苦的人不必說，冬天沒有錢製備充分的衣服禦寒，仍祇能伸出赤裸々的手，去冰雪中求生活，到了夏天，雖然衣是不成問題，可是日間赤日下的工作，夜裡露水下的睡眠，又豈是容易忍受的，發生了疫病，更拿什麼來醫治，於富人，雖然舒服得多，但是冬天裡著極厚的衣裳，那守著火爐，不敢輕易行動，那是多麼的不便利，不小心的時候，還要煤毒，竟至於枉送了性命，夏天開著電扇，飲著冰淇淋，蘇打水，還是驅除不了炎熱，到了秋天，還會害病，這種苦惱，都是爲了冬夏的不調和，所以主啊，請你以後將四季都變成了春秋的模樣，那眞是人類之福了，」

造物者被他們感動了，不禁點了點他的頭，

果然，次年的春天的氣候，永久地保存了起來，雖然時節已到了四五月，可是陽光仍然是泡和，輕風仍然是溫暖，更美妙的，便是粉々的花朵，並不曾脫離了枝葉，萋々的綠草，也並不曾減少了春色，就是喈々的黃鳥，都不曾止住了鳴聲，大自然極了，人們也快樂極了，尤其是那些會唱幾句「枝上花開能幾日」的詩人，他們見到花開能永世，當然除了享樂無限的春光之外，更狂喜地對造物者上頌詞了，

但是歡欣的生活，很快的便使他們到了七八月的時候，啊，恐慌來了，農事的收成壞得很，簡直不及從前的十分之一，一切動植物的發育，又不能健全，都弱細得很，各處都是同樣的現象，爲什麼，這便是爲了太陽光熱不足的緣故，

啊！舊時的糧吃盡了，新的補充不够，如何辦法呢，如是樂極生悲，飢饉起了：：

不能講理　浮萍

爸爸縱然討了五房小老婆，且不許兒子自由訂婚，因爲兒子不能和爸爸講理，

丈夫縱然常常訪花尋柳，且不許妻子出閨門一步，因爲妻子不能和丈夫講理，

統帥縱然到處放火，且不許小百姓隨便點燈，因爲小百姓不能和統帥講理，

丘八縱然姦殺擄掠，且不許平民喊聲救命，因爲平民不能和丘八講理，

巡捕縱然無故的暴打苦工，且不許苦工叫屈，因爲苦工不能和巡捕講理，

資本家縱然百般制創，且不許勞動者作增加工資之請求，因爲勞動者不能和資本家講理，

掌櫃的縱然成天打麻雀打茶圍抽大烟，且不許店員去逛逛花園，不許去跑運動會，不許上夜學，因爲店員不能和掌櫃的講理，

我所騎的這匹馬，天天要跑一百多里地，是很够辛苦的，但我有時不高興，還要很很的打牠一頓，藉牠出出氣，我所以敢這樣的欺壓牠，也因爲牠不能和我講理，

東遊漫筆（六）　杜彭齡

連日梅雨，時陰時晴，櫻花得此甘霖，頓展愁容，迎風含笑，春色忽然滿園矣，蓋東京自昔多櫻，尤以上野，隅田川，飛鳥山，小金井，荒川，江戶川等處，爲有名，每逢星期日、游人如雲，故日人稱櫻爲國花，譽東京爲櫻花之勝地也，上禮拜日，（四月十四日）携友二人，游於市外豐島園，該園位於「武藏野」，（東京附近地名）係練馬城（地名）舊址，背山面水，天生佳景，加以人工修飾，遂變爲理想的游樂地方，園內建築，全仿義大利式，含有美術意味，宏偉寬大，佔地百餘畝，工程費耗日金一百五十萬元，歷時三年，方始落成，故其設備，極爲完全，除各種球場以外，則爲溫室及花園，四時群芳爭艷，芬香撲鼻，復有音樂堂及電影園，以供游客娛樂，此外尙備水泳場，蕩舟地，以及各種水戲，無不兼備，蕩舟池之旁，更有所謂鯉池者，內養金色鮮鯉數千尾，游人投以餅餌，皆躍出水面爭食，此因慣食此種餅許，久而不憚也，恰似奈良之鹿，粢游人之食品，並不面避，國內既有此種完全娛樂設備，故每人入園之際，需費錢五角買票，余初游此地，即樂而忘返，日後有暇，當必再往游覽，

非洲的睡眠病　—影—

所謂睡病者，以非洲熱帶各地爲盛，有睡病蔓延之地，即以非洲而言，有一，〇〇〇，〇〇〇方英里之廣，每年患睡病而死者，不下千萬人，美國有青年醫士湯姆斯其人者，近由紐約至此剛果，實地研究治療睡病之法，在此剛果附近每年患睡病而死者，實較任何病症爲多，以各地之人數而言，則患者自百分之五起，甚至達百分之七十者他如牛羊鷄犬，有時亦因患病而不能使其生長，且此種區域，土地肥沃，設能加以耕植，則物產必多，職是之故，醫學界如能發明治療睡病之法，不啻發現一新境地也，

據湯姆斯所言，睡病之蔓延頗速，若不設法防止，則將來世界各國，咸有睡病之危險，照過去之情形而言，患睡病之區域，目前已較往年增加數倍，睡病之源，其初在大戰之時，有毒蠅一種，四散紛飛，將睡病之微菌，傳入阿剌伯，嗣後已勒斯登，即有駱駝患睡病而死，然戰前並未有之，此後南非各地之黑奴，運入美洲者，亦有患睡病而死亡，幸美國境內，並無毒蠅之發現，據云昔時哥羅拉多，曾有毒蠅發現，是故哥倫布發現新大陸之時，美洲驟馬絕少，殆係因患睡病而不能蕃殖也，

相傳謂有鼠豚二頭，由非洲運入美國，自裝入船中後，忽患睡病，惟此時美人深信鼠豚雖有睡病，設無毒蠅爲之傳佈，亦不致害及人畜，且檢疫處人員，亦不皆阻止，船旣抵美，海關亦一時不能確定，自是以後，鼠豚之患有睡病，是否傳染問題，言人人殊，至今尙不能確說，至於今日治療之法，其主要問題，即在醫藥，究竟有無適當之藥能治睡病，美洲南及非洲之人，所處地位，雖各不同，然每年人畜之患睡病而死者，皆不可計數，經濟上亦因之受莫大之損失，若勿設法治療，則將來貽害無窮，可斷言也，

據湯姆斯所言，目前入手方法，先擬擇非人之患睡病者，作一度之實驗，至少須有一年之久，如試驗結果，所用之藥品有效果則再行擴爲醫治，至於非洲之睡病，則完全與南美不同云，

十九世紀之初，非洲各地，疫病盛行，其後剛果、烏干達等地，亦先後殃及，二十年前，烏干達曾有大疫一次，死傷人民，有三十萬之多，是時蒙文斯登醫士，至非洲考察，據云中非各地人民，在百年以前咸不信毒蠅一咬，即能傳染睡病，實則毒蠅爲睡病之祖，一經咬着，身體較弱者，十九不免有睡病發生，一聞此次湯姆斯至非洲後，尙擬至菲列濱，阿根廷兩地一行，因該兩地亦有睡病發現，而一方亦可試藥力之如何也，

零碎小帖　吳莉

「桌子是好的，因爲桌子不會有病，人是不好的，因爲人常常有病，」

這是誰說的話？諸位不要心急，我要給諸位一個最完滿最恰意的答覆，就是這並不是什麼人說的話，如果一定要問，那麼還是一位哲學家說的話，哲學家是誰？啊，這哲學家並沒有坐在研究室裡，沒有長白令人一望儼然的長鬍鬚，是一、那裡都過得到的，街頭巷尾、雞店貓舍，隨處都是這類的哲學家，不弄懸虛，說一句老實話這便是一種平平哲學，也就是我很感到興趣的一種哲學

○　○　○

一位老人，在脫下他的破棉襖，一壁拿臭虫，一壁輕妙的發揮他的哲學了：：

「什麼人我也不服氣，我只服南無淨肚佛，肚子餓，好，我不餓，拿出剛刀將肚子劃破，將腸脾拋棄，我服氣，我只服這位佛，」

但是怕他的下意識是覺着餓了吧？

○　○　○

一個掃地夫勤奮地揮動他的掃帚，將塵埃都翻揚起，微生物也含着冤氣飛動了，而他却在解釋他的格言：：

「有福之人，人服事；無福之人，服事人」我們這樣的人只好服事人，如果要人來服事便壞了，折福了，那時便百病叢身，不死也要見閻王，」

說着，他的掃帚依然作半弧形的在地上畫半圓，不息，永久的不息，

○　○　○

討飯郎悄悄地走上人家門口，嘴裡悄悄地，不急不忙的念他的生意經：：

「老太爺，修好吧，可憐可憐窮苦人吧，修得騾馬成群，雞犬安寧，米麵填滿了倉房呢，老太爺，老太々，家中有餘糧路上才有行乞之人哩，」

呵，哲學家又兼社會學家了，居然要實行均食主義，你看歌歎的話要而潛藏着硬硬的潛勤力呢，

○　○　○

夜裡行在路上，聽前面兩個老夜行人談論，一個堂皇的發表他的經驗談：：

「黑水，白道，紫灰泥，」你不會走夜路，隨我來，」

突地一團亮晶的燈光從路的轉角發現，但隨又隱滅了，是別一個夜行人提着燈走過，而我們經練的夜行家便在燈光中踏入泥濘裡，

「眞的，大將難免陣頭亡，瓦罐不離井口破，這燈光是夜行所深忌，越黑越得走，燈便是夜行人的斬目劍，」

他這是經驗家，在教導他的同伴，」

貧富的循環（十六）　劉和邦

當這天十二點的時候，他到家了，馳妻一見遠遠迎出，並且很敬的說，

「良人，你出去兩月有餘，能不叫我們掛念嗎，可是你自出去，會投入何學校呢，現在行裝爲何沒有帶回，既，你的面爲什麼這樣黃而且帶憂傷呢，你身上的衣服爲什麼也不像從前了呢，」

他一邊走着，淚而流於胸前，向伊說，

「唉，別提了，她，已將，騙去了，」

香財將自家出外，到妓樓，以及租房用洋贖妓身，一切事情，一一道明而不隱，其妻亦不免淚洒胸衣，皆抱頭大哭，而終朱婦總用柔曲婉轉之言，來勸導他，也不斷從前稱伊爲賢婦啊，

唉，時運不佳，則否不他往、過約月餘，香財身染大病，幾至亡命，因之將所有之拜千元，也都化盡了，

香財所遺之錢，現在已竟蕩然無存，而其病，仍在未愈之例，眞是無法可使，後來他妻，爲救其夫之命計，乃托人尋爲僕之所，暫先不論，

但說志德的商業，騰々日上、不可遏止，已兩處矣，一天志德和永富說，

「永富弟，咱現在的生意雖是我自己憑着一雙空手來的，但是也是弟帮我，方能得到今日，現在就是外擁百萬的私業也算我心滿意足了，而且漸興隆，眞是夢想不到的，現在咱在一起居，誠似親兄弟無異，本不當謝你，不過這件事朔本求源，仍然得謝你的，現在把也不欲恪理，那分號，就歸你經理吧，」

永富很慚愧的說，

「大哥，你這話，我實不敢居功，都確是我兄的財運，不過，大哥，你要想，何必這樣說呢，咱雖兩姓，蒙兄另眼待遇，亦不啻同胞，何必又你我之分呢，又何必獨給我一商號呢，」

他道幾句話，將志德說的閉口無言，從此他們兩人，越加親和，每逢辦事，兩人必取同意，有一年口縣荒旱，他們兩人合計助救荒旱之災洋一萬餘元，啊眞是見善勇爲的兩個鉅商

泰華樓上宴　仲膺　紹藍

已巳三春，四月中旬，友兄于君仲膺，遠自美陸而來旅，十載暌違，螢雪苦讀，麻省工業。博得學位，廣汎世界，增一建築明星，額耀中華，多一有力棟樑，時際春光明媚，桃李競開，昆仲間廣收天倫之樂，家庭老幼，時作團圓之筵，親朋友們暢、舒把晤之情，如是成朋輩粗備洗塵之席，小子不揣冒昧，東忝列道之一，宴中花絮知之頗詳，願誌一二，以塞襍俎，

▲名流畢集泰華樓　余友星三鄰金郡望族，世代書香，德被桑梓，爰以年來星三，擅於交際，族大名流，多有厚誼，故當仲膺抵連之日，即有倡言迎者，後以加者激增，須待時日，喜喜洋洋之歡迎會，竟於二十號晚，假座泰華樓而始開幕道，斯日蒞席東，除窮酸之阿拉而外，悉爲大連之鉅商富賈，雅士名流，張君本政與龐君陸堂皆於宴前到場而恭候，曾老先生，與柔老大夫，各自兼杖而徐來，時約六時許，則諸目睽々之于君仲膺，偕其長兄輔廷翩々光臨矣，

▲小鬍子毛遂自薦　所謂小鬍子者非綠林中之小強梁也，仍中華青年會總務幹事張君洪五也，鼻下短鬚，長不及寸，遙々視之，酷似日人，如是莫逆朋輩，乃以斯號賜之，張君忠厚直率，慷慨可風，交際場中，大馳盛名，仲膺出國十載，親朋多離，確認斯日之介紹一職，乃由張君担任，阿拉一步來遲，竟讓鬍子取弄，梅蘭芳三字之上，又加一大名鼎々之四字副詞，

▲大鬍子掀髯致詞　介紹完畢賓主入席，仲膺偕冲由張龐兩君陪侍首席，餘以皆係主位，勿須謙恭拉讓，各自覓尋地盤濟々一堂共十餘棹酒過三巡掌聲忽起擧目觀之則呂君儀文掀髯起立致歡迎詞略言仲膺出國十載有餘，背井離鄉螢雪苦讀，博得友邦學位，學得滿腹經綸，今衆返遊歐陸造詣尤深今日歸國定展鴻圖趁此國險邦危，百業不振之秋深冀仲膺先生出負艱任爲國家而努力爲同胞而奮鬥，少數賓朋，謹代內億民衆，歡迎仲膺返國並祝前程無疆，更希當此春宵月夜希有歐美之趣事見教，陷々語畢拂髯返席（按大鬍子與小鬍子半無關連乃按長短而呼之者）（未完）

老朋友（一）　孟剛

人物

方老太太　六十多歲的夫人，身體瘦弱，老態龍鍾，臉上皺紋重疊，眉目有隆辭之氣，頭髮白如銀絲，衣裳樸素而潔淨，聲音柔和而清朗，言談舉動，有大家風範，

方雄飛　一極力維新的少年，穿着西裝，戴一艷色的領結，褲腳特大，頭擦油光亮如漆，臉抹白玉霜一層，嘴唇時緊閉，表示其自信之心甚堅，眼架黃色大圓鏡，手執文明棍，搖曳作勢方老太々的兒子，在外組織小家庭另住，

方秀英　一時髦的少婦，樣子長的很俊俏，剪髮，燙成捲浪式，衣飾頗漂亮，穿一極短極窄的袍子，露出一截用長統絲襪綳緊的小腿，嘴上塗了胭脂，眉毛亦染了青黛，說話輕快流利常以兩手後伸，作嬌懶狀，方老太々的女兒，已嫁人，

劉姑娘　是個守貞不字的老閨女，已五十餘歲，像貌平常，但並不討厭，衣服不華麗而嚴整，面色青白，帶有營養不足之病態，舉動尙靈敏，似慣於操作，心腸很軟，對人咸慈愛可親，孤獨的生活，爲方老太々的鄰居，」

時間

一個春天的下午，」

地方

大城中，

（方老太々的臥室，內容寬大而深沈，東邊有一玻璃門，西邊有一大窗子，墻壁的顏色已變爲淡黃，光線亦不充足，靠着後壁擱着一具舊式雕花的木床，質料沈重異常，床上的被褥都是陳暗的，床側置一大立櫃，櫃上陳設許多古董如座鐘燭台，像片框，及古磁水盂等，其位置似已年代久遠未曾動者，窗前放八仙桌一張，佐以二寶座，桌上有茶具，老花眼鏡和佛經等，一紅木大躺椅邪置床前，椅之罩布已敝舊，地板有厚地氈，亦色朵灰暗，全室之空氣與情調，寂靜而衰老）

（開幕時，方老太々坐在寶座上，手中玩弄眼鏡，兩眼注視着他的兒子，方雄飛來回在地上亂走，手牽着手杖揮舞，兩人的樣子像是正解決一種要緊問題，所以沈默着，祇有鐘聲嗒嗒的響，慘淡的日光，射到地氈上，慢々挪移）

方雄飛　（站定，不耐煩的口氣）好了，就是這樣決定吧你先在秀姐那裡住六個月，然後在我那裡住六個月，一年之間這樣輪流着住着，是很有意思的，本來呢，你一個人留在這兒，又寂寞，又不方便，也教我們不放心，你想是不是，

方老太々（微笑）可不是，我一個人冷々清々的，好似廟裡的菩子一般，自己想起來也好笑，你們旣是有這孝心，我樂得享點福，我苦累了一輩子了，臨老受你們幾年的供養，不爲過分吧？而且住在一齊，大家熱鬧些，一邊半年，辦法最好，我也不偏向着誰，就此定局，未嘗不可，

（他的眼睛向室中各物留視一週，眉頭皺了起來，兩脚在地氈上輕々拍擊，彷彿遇見什麼爲難的事情，不好開口的樣子）

遊春　于至善

楊柳村前楊柳青，千紅萬紫各成形，黃鶯々燕々飛轉，惹得遊人側耳聽，二月杏花色獨妍，長堤夾岸柳含烟，遊人第玉尋春去，猶自徘徊古道前，杏花蕾開又排花，蹁躚飛揚向日斜，陌上歸來行緩々，徘徊無主路三叉，」

三月二日出遊　楓廷

坐困小齋眼倦開，今朝散步出城來，青郊原經雨紅塵洗，草色青青不染埃

由岔溝回家口占　楓廷

這路崎嶇行最艱，遙觀北海近南山，山家偶有清閒趣，松徑關無人門自

殘雪　治民

羞同朝露依秋草，寧共青山到白頭，玉骨冰肌天愛惜，春來不着一分愁

其二

一片瓊瑤膩此痕，寰安鎖日不開門，如何獨抱冰霜骨，乍識春風也斷魂，

殘雪又作

寂寞守其眞，山居絕俗塵，東風不解事，動作向流人，」

其二

冬日滿山亭，春來渺若星，笑他白如玉，徒自有其形，

其三

汝亦隨冬來，冬歸胡不去，拓來惜殘生，抑何不識趣，

其四

漫自矜奇觀，須知迹已殘，東風方解凍，能得幾時歡，」

由君潔僧書來得其攝影喜兒有作

不是相逢翻覯面，好書眞個故人來，聲容咳貌渾如見，萬丈相思一旦開，

即事感懷　序東

鏡裡顏色蠟同黃，老去因循客異鄉，秫酒三斤資飲料，花魚四尾仿家常，講思雖就詩才拙，應世無方苦恨長，自愧疎慵過半百，聊伴微醉學顛狂

小詩　徐勁波

（一）

可愛之花呵！
你簡直將我愁悶之腸
溶化啦！

（二）

窗外的絲々之雨，
好像滴々都灑落入我
的心弦裡

（三）

夕陽入西山裡去了！
老鴉歸同巢裡去了！

（四）

月呵！
三年前你的容貌與現
今是一樣不？

（五）

悒悶之神呵！
請你別總欺負我這個
弱者啦！

（六）

秋葉又飄零了！
我的詩愁又奮發了！

（七）

玫瑰樹呵！
你能告訴我伊現今往
那去啦不？

（八）

脈呵！
快尋你們的歸宿去吧
！

（九）

母呵！
大夢怎末還不清醒呢
？

（十）

伊的懷呵！
簡直是我的消魂的暖
牀呵！

（十一）

車呵！
你快把我拉到快樂之
鄉裡去吧！

（十二）

燕之語，
就像伊的聲似的」

（十三）

可憐的桃辮，
卻被我踏踐啦！

（十四）

愛之樹，
結的是愁之果，」

（十五）

金錢的魔力實在不少
能擺弄人晝夜奔走，

（十六）

滴……滴……滴……的
鐘聲，
驅也努奔前程恐落後
塵，

一九二九，四，十三，雨入

寄楚狂　擬々

啊！
Tn女士嗎！
本是一個代着假面具
一個擬々的青年，
搖籃似的鞋，」
蛙叫似的聲，」
圓轉似的曲線，」
楚狂！不只你一個人
這樣說呀！
我的未婚的她爲了這
幾點，
擬々的我未能做着姑
爺子，
楚狂！她是爲的一生
快樂不得已，
你呢！不過同堂念幾
點鐘書吧！
沒看見麼？
漂泊滾南孤獨的我，
同學呀！應當憐恤」
給了我這些美的名詞
叫我終身孤獨嗎！
唉！
楚狂！請你不要喊了
現在是快樂的春天，
等淸秋天來到時，
大施你的狂威大喊而
特喊吧！　於大連灣

大連西崗 華北大戲院
◁陰歷三月十五日起映▷
主演 楊耐梅 阮玲玉 朱飛
北京 楊貴妃
上海明星影片公司新出品
外加演田瑞祥君武術大飛叉更有可觀

奉天新生活影片公司附設大戲院之一
大連 上海大戲院
陽曆四月廿五號開映
明星公司最新出品
第一警世愛情美片
未婚妻
此片內容豐富光線明潤表演恰當又帶滑稽大有可觀價值
導演 卜萬倉
主演 張織雲
助演 黃君甫
下期 山東響馬

在連多年 著名推拿
王文溪
仍寓大廣場西崗 德興大藥房內 電話六九七七

大連 吉陞旅館
本旅館居浪速町熱鬧市之中心樓房三層空氣爽客室四壁洗刷潔淨茶役伺候召之即來辦事敏捷信而可靠凡往來旅客曾經投宿者皆知非出於言大而誇也
大連市浪速町二五番地 主人 王巨川謹啓 電話四二六三番

ニチロパン
日俄麵包
特設麵包食堂
紅茶 金五錢
牛奶 金十錢
奶油麵包 金十三錢
諸醬麵包 金十三錢
此外樣式繁多不及備載
日露洋行 大連市浪速町四一番地 電話七六八五、六六六〇番

株式會社 正隆銀行
大連市大山通十一番地
代表番號七一二一四番 夜間七二一二〇番 振替貯金口座大連二二〇
支店所在地：營口、奉天、撫順、長春、開原、天津、遼陽、鄭家屯、四平街、青島、哈爾濱、安東縣、鞍山
出張所在地：（公主嶺、瓦房店、松樹）
派出所在地：（大連電五三〇〇番）沙河口電九〇一五番）西崗、哈爾濱、傅家甸、奉天小
頭取 安田善四郎
相談役 安田善次郎
關東州地方費現金 大連市金庫 事務取扱
通匯處（日本內地、朝鮮、南北滿洲、臺灣、中國內地等、有三千餘處）

僅服一匙 必有功效
腹中痞癖胃口不開空腹時肚疼慢性胃弱顏色蒼白胃液過多口中生津腹部脹滿大便閉諸過飲過食之人
胃活對於此等症狀效力最爲顯著請購服
帖佐醫學博士推奬
胃活
胃活係配以對於胃腸病特有功效之諸劑爲最優秀之胃腸藥其消化力頗爲強大由根本上強健胃腸是爲本藥之特色
定價 一圓 五十錢 卅錢 廿錢
●全國各埠藥店均有代售
胃腸良藥

本舖 山田安民藥房
營業所 大阪市東區南久寶寺町
工場 大阪市東成區鶴橋町

博士之井上 ロート目藥 有
功效日驗一日
並無刺戟不感疼痛
小兒用ロート目藥 有り 定價二十錢
二十錢 一圓

古代建築之高貴

▲生殖靈新藥補力偉大彷彿似之

古代建築之偉大。在埃及當推金字塔在羅馬則以味羅那禮拜堂爲著名（見左圖）而中國之萬里長城。更足稱雄於全球。惟是等瑰偉雄奇之建築。不過表示該國開化之早與乎古代文明。終不若德國史坦那博士發明之返老還童「生殖靈」新藥。切合人生需要。論其功績。實不在古代偉大建築下。此藥乃史氏歷盡試驗。配合巧秘。原料珍貴。對於人體組合。貼切無遺。可稱返老還童治虛療弱。添精種子。起死回生之靈丹。由德國好而瑪瑙大藥廠獨家監製。已經風行世界各國。到處活人無算。眞空前絕後人生之保障云

中國暨南洋各埠。概歸美商三德洋行獨家專賣

生殖靈在全球
總買賣額二億
九千五百萬元
最廣銷之一藥
服生殖靈寶春
保能延長壽命
二十年是珍貴
補品中之秘寶

依照美國中央法組成之有限公司 德國政府註冊

美商三德洋行

生殖靈廠代表

上海總行 上海四川路一一二號

全國分行 漢口、福州、重慶、杭州、北平、南京、汕頭、廣東、紹興、澳門、廣西、九江、廈門、雲南、香港、青島、蘇州、長沙、蕪湖、寧波、廣州、小呂宋、新加坡、南洋群島等處

返老還童 **生殖靈** 德國新藥

發明 區別 主治 效驗 價格

生殖靈乃德國政府實驗監製 史坦那醫學博士發明之世界唯一藥品也 故藥極大 萬試萬靈

男子不可服女用藥品 女子不可服男用藥品 因同一生殖靈 而分男用女用 各有各長 藥品性質不同 幸勿誤服 効力偉大 服後便知

老翁服 回復青春 老婦服 返少姙娠 生殖器衰弱者服 強大強壯 主治返老還少 陽萎早洩遺精精液減少神精衰弱淫情缺乏之症 生殖器發育不全身體虛弱早老老衰視力減退腰力衰弱 女子月經不調經痛經少性慾減退乳房發育不全不姙症腕骸顏面早衰

此藥既爲男女生殖力改造秘寶 故無論老少四時均可安心服之 惟於冬日常服 尤為合宜而易見効 實可名之爲冬令補品大王

男用女用生殖靈價值相同 每盒售上海大洋七元正 每打售上海大洋念八元 外埠通信函購 貨款先惠 郵費在內

遠東總經理 美商三德洋行

大連分行 浪速町二丁目七十番地
哈爾濱分行 道外正陽八道街口
奉天分行 大西邊門外二經路口

凡東三省境內所售生殖靈其外包玻璃紙上均有此紅色專賣商標

市多假冒 購者謹防

痛癢相關

疥瘡之爲病癢實難堪癢則搔々則破而痛々止而癢又生癢而又搔々而又痛如是循環往々終夜不寐眞可謂痛癢相關矣

福州啓昌滙兌局曾麟先生來書云『鄙人前受疥瘡之毒幸用如意膏始得就愈其膏搽用幾次見功效現已全愈體亦强健如意膏眞靈藥也』如尊處無從講買如意膏可寄郵票大洋六角至上海江西路六十號韋廉士醫生藥局原班郵奉一盒可也郵力在內

婦女中年以後之苦樂

談婦女命運者每多取決于中年以爲婦女一至中年其子息之有無丈夫之賢否均已定局可藉以覘其後此境遇之苦樂此種觀察雖亦不無相當理由然殊未能謂爲必確何也因婦女自出嫁而至中年其間所受種々之辛勞如育兒理家相夫教子莫不在有使其血液衰薄腦筋虧損之趨勢夫苟爲是則將見百病叢生雖有賢丈夫佳子媳仍無樂趣之可言故婦女中年以後之樂境除有賢丈夫佳子媳外還須有好腦筋佳血液方算十全此不獨婦女爲然卽男子亦如是也但血液既已衰薄矣腦筋既已虧損矣將何法以恢復其康健乎曰是惟有服用天上無敵補血健腦之聖藥韋廉士醫生紅色補丸也該丸不特間接助長血液調補腦筋乃直接製造稠紅健全之血液有此血液則無論何人其身體必十分强壯精神必十分愉快夫如是始有人生樂趣也

杭州豐家兜二號王君筱章來書云『內子年四十六因操勞過勞以致夜眠多夢胃納不佳月信愆期腰背疼痛精神頹喪樂趣全無雖服藥多方終鮮實効日復一日益見支離矣嗣經友介紹服用韋廉士紅色補丸方見起色現則諸症悉愈身子較前尤胖精神亦覺清爽異常該丸眞去病健身之無上良藥也』

韋廉士醫生紅色補丸各藥房均有代售或直向上海江西路六十號韋廉士醫生藥局函購每瓶一元五角六瓶八元郵力在內郵票收用

韋廉士大醫生紅色補丸

孟索樂達母膏

皮膚保健藥

各家庭必要常備的

孟索樂達母膏五特効

如經試服莫不交口稱贊

主治効能及用法

脚氣保有特效。跌打損傷。挫傷。切瘡。湯火灼傷。頭痛。頭腫。頭迷神經痛疝。疼麻木感冒頭痛。凍瘡。皮膚皺裂。唇裂。鵝掌風。赤風疙疸。癢疹。遍身搔癢。汗癬。淫癬。內外痔瘡。纏脚焮腫疼痛。脚氣癢疼。小兒爛股俱可用此藥効力如神刮鬍。剃頭。然後摘豆粒大此藥先將紼搽乾可不受刀毒滅菌力大

其外有謂皮膚病或筋骨麻木等抹搽這藥有効蓋從前未曾有之靈藥也

全滿洲各地方大藥房均有經理處

東三省總代理 大連紀伊町三一番

福音洋行

電話三八一二番

振替口座大連三六三二番

日本舊都皇宮爲華人所獻
兩國曾盛行結婚

四月十六日大阪朝日新聞。載有廣告記事一則。題爲「京都皇宮與華人」。內容大要如下。

中日關係不能不力求親善。一考日本歷史。當知舊都之京都皇宮。原爲華人所贈。其考証如下。京都曾住有秦川勝其人者。爲擁有財力之大地主。秦氏祖先係秦始皇後裔融通王。日本應神帝十四年。秦率一百二十縣之華人。渡歸到日。分住京都地方。業絲織。日本桓武帝時。由奈良遷都山城之長岡。後因營造宮殿。屢出不祥事件。帝感不快。秦氏特托和氣淸麿者。轉請桓武帝遷都京都。并願供給一切費用。遷都京都之計遂決。當時之宮殿。即爲秦川勝之宅地。（今名四陣）

同時中日人間盛行結婚。又日本應神帝二十七年。漢靈帝後裔阿知使主一族。率十七縣之華人。避難到日。其後裔即爲曾負征伐蝦夷英名之大將軍阪上田村麿。此外由日本飛鳥朝至奈良朝間。尙有數十萬華人到日落戶。此等華人多帶中國與印度之文明以俱來。日本賴此得一大進化。據上所述。日本與中國。自古以來。即已結有深刻的血統關係。自不能不講親善。今則屢屢反目。誠覺遺憾。蓋欲發揚東方光輝。必須實行親善。是乃中日間之緊要問題。甚願共起圖之云。

兩客棧公會起紛爭
小崗子方面受大連方面壓迫 要求同享代售船票權利

【大連】小崗子客棧組合（公會）自成立以來。因利害關係。與大連客棧組合久有暗鬥。雙方之爭持甚力。以大連客棧組合成立年久。勢力鞏固。牢不可拔。加以小崗子域內之客棧。亦多係街裡客棧出資經營。均得享有代賣輪船客票之權利。而後起之客棧。則無此權利。故小崗子客棧組合之組織。雖以小崗子域內之未在大連組合者爲主體。然加入之者。尙有寺溝各地客棧。此無他。欲分潤售賣船票之權利耳。無奈自成立迄今。大連組合依舊把持。致毫無實力之西崗組合。徒喚奈何而已。故該組合頃致小崗子公議會一書。有所陳情。並請代爲設法。使彼等得均霑利益。聞公議會當局對此問題。亦極表同情。擬以正式公函。爲之疏通。務令雙方於和平中解決。以免發生意外事端。茲將西崗組合提出公議會之陳情書錄左。

△陳情書

爲積被壓迫生機垂絕。披瀝陳情懇援助事。竊以商人等向無組合。遇事動感不便。爰於民國十七年陰歷八月二十日。呈准小崗子警署。頒行許可在案。旋於八月二十五日照章。將正副組合長選舉就緒。嗣後開會議決。暫設置會計主任一人。主持一切庶務。未幾又經小崗子警察署。派員二人。偕同敝正副組合長親向大連驛長埠頭水上警察署報告組合。已正式成立。再擬於接送往來旅客。施以同等待遇。當荷允許。此皆有案可據。不難覆查。不料大連組合與各船行實緣爲奸。蓄意排擠。姑就客票一事論之。銷票原係敝組合應享之權利。彼獨視敝組合爲可欺。敢將共衆之權利攘爲已有。不許敝組合稍分餘潤。且飄然自號於衆曰。該組合之外。不承認有第二組合之發生。敝組合既經官署明令許可。與彼何所畏怯。於是與之力爭。彼乃理屈詞窮。又謂敝組合應先籌備保証金。然後方可通融。敝組合曲循其請。及將保証金籌足。交彼作爲抵押。彼又推翻前約。託詞拒絕。敝組合爲斡旋此事。所費一千餘元。因客票不得銷售。各家損失計一萬餘元。現已陷於絕境。實屬無力支持。況財產爲人生之第二之性命。彼等拒絕敝組合之售票。不啻制敝組合之死命。爲此仰懇貴會正副會長暨董事諸公。俯念商等之艱苦。力加援助。並設法與之交涉。俾得利益均沾。不至獨抱向隅之感。實爲公德兩便。迫切陳詞。屏營待命。謹呈

西崗蔡商公議會 會長大人鈞鑒

西崗客棧組合長楊珍山（同發棧）
副組合長李慶大（慶生棧）
公合棧 永順棧 永盛棧
增順棧 德和棧 德懋昌
福泰棧 復興棧 山東棧
夢盛棧 共和棧 順發棧

基青夜學繼續招生
國文科決延期

【大連】基督教青年會第七平民學校並國文講習科開學一節。已誌報端。惟因市內勞働者無多。故平民班報名者尙少。又該會國文夜學。本擬於二十二日開學。只因額數本足。故致延期。好學者。可逕往報名。以免向隅。茲將其簡章列後。

「△定名。國文講習科△宗旨。提倡中國固有之文化輔助青年達到相當國學知識△資格。粗通文字能明瞭本科講授之科目年在十四歲以上者皆可入學△課本。新學制初級中學國文教科書四書尺牘△時間。每日午後七時至九時（星期日除外）△學期。每年分二個學期第一學期自開學日起至七月底至第二學期自八月底起至年終止△學費每學期小洋五元（但本學期只收小洋四元）本會會員減收一元在開學一次交淸嗣後無論據何理由概不退還△畢業。以讀完初中國文課程考試及格者均授與畢業証書△附白。本校爲便利學生往返起見特備減價車券專供學生使用。」

＝統一紀念郵票＝

交通部爲紀念統一起見。特發行紀念郵票。上印國府主席蔣中正肖像。共分一元。一角。四分。一分四種。一元票係紅色。一角票係藍色。四分票係灰綠色。一分票則爲黃色。目下各地郵局。已先後奉到管理局頒發。開始發售云（寫眞即交通部發行之統一紀念郵票）

工人竟遭橫死
土砂崩落演成慘劇

【大連】二十四日午前十一時十分許。常盤橋連鎖商店建築場東側有華工數名正在操作中。因土沙崩落。一名慘遭壓斃。三名受重傷。當即送往宏濟病院云。

天長節祝賀會

【大連】本月廿九日爲日本天長節。大連市廳循例。於是日主辦天長節祝賀會。自午前十一時起。在大和旅館舉行。會費金票一元。希望市民多多出席。可於廿七日（星期六）以前到市役所庶務課報名云。

有了親生子即虐待帶犢

【大連】市內萬歲街三百四十四番地日人金井兵重者（三五）於前年娶金井吉子爲後婦。同時吉子尙帶來一子。名勝藏（六歲）者金井見妻子雙全。曷勝愉快。待妻待子俱稱和美。不意天中湊巧。其妻於去歲又舉一雄。金井某見有親生。當然愛護倍加。竟視勝藏如眼中釘肉中刺。不時虐待。雖在嚴冬。彿使着單衣一件。監禁一室。凡賜打毆辱。應有盡有。哀痛之聲。達於戶外。即令路人亦聞之寒心。二十四日。日前警署亦廉得其情。將金井某喚至署內嚴斥一番釋回云。

蒙古考查團協定決裂後
古物保管會發宣言

【北平廿日通訊】古物保管委員會與安得思關於蒙古考察協商決裂後，已將經過擬成報告書交由翁文灝携京交向關係各部報告，至其原因，以安得思認華方所提條件太苛，且副改追加條件，華方承認條件內容決無超越情理之處，且無所追加條件，外部雖來電暫緩簽字，但亦未根本阻止，此次安得思態度突變之故，惟係由安得思是否知外部來電囑謂暫緩簽字而忽變其態度，冀諉過於華方，抑爲另一原因則不知。翁文灝此次係因代表中國出席爪哇太平洋學術會議。須赴京一行。該會乃將報告書託其携去。並非專爲此事南下。翁[illegible]赴塘沽。轉輪南下。[illegible]作勾留。即將赴爪哇。

又北平古物保管委員會昨發宣言云。數年前美國中亞調查團從我國境內運去大宗重要學術材料。從不受我國之節制。亦無國人參加。已引起我國學術界輿論之反對。十七年十月。經本會與其領袖安得思君交涉。並訂立合同。規定一部份標本運回之辦法。又訂明下次如有組織調查團時。須另訂合作條件。本年二月初。谷獻階君代表該團致函本會。根據上年協定。將再往內蒙古調查古生物。請求另訂條件。並自動提議。（一）請我國學者二人加入。（二）有脊椎動物化石。經研究後。將重複者。全份送還我國。

本會遂即召集在平委員。及北平分會委員。開一聯席會議。討論此事。擬定原則數條。對於美國中亞調查團學術的上利益。固充分考慮。而對於我國加入此項重要學術工作後之我方利益。尤應力謀必要之保障。

此項條件（全文附後）之根本精神。在使我國能保存一全份採集之材料。（單獨無複之標本在內）或於採得後即留存國內。或於研究後運回我國。但同時顧及調查團美方所担任之費用以及美國天產博物院研究時所需代表的標本。故所擬條件中。承認爲學術研究計。得將所採標本運往美國研究。但須於研究後。將每種化石之代表的標本。運回我國。俾得連同模型。（指無複出品者。）合同動物化石全部之完全代表存於我國。一方面既承認有我國古物學者參加實地工作。一方面又承認大宗採集品有先行運往美國之必要。於此即發生一困難問題。即此參加實地工作之我國古生物學者。但只有共同採集。而無參加研究之機會矣。爲免此困難起見。自應使共同採集之我國學者。有機會至美國天產博物院共同研究之。

所有條件草案。以及其中用意。約於三月二十六日。向美國中亞調查團領袖安得思谷獻階二君提出。經長時間之討論及說明之後。二君於原則上已表示贊同。以後二次會見。並討論細則。如我國赴蒙調查之學者若干人（二人或三人）及赴美研究之一人。應需若干時期。（一年或二年）等問題。此項細則大致業已議妥。並已雙方諒解。中美合組之中亞調查團可望準備出發。惟約定於四月十六日爲最後會見。不料安得思君突提議將條件草案之第四條甲項完全廢除。或附加聲明。標本之是否重複。應以谷獻階君意見。爲惟一之標準。當時本會代表人。即以妥協的精神。允以谷君對於此類研究共有專長。本會原所承認。惟方意見似不至大有歧異。如有所見不同時。谷君意見。自當充分參考。但代表等無權承認新加條件。使我國方面絕對無伸縮之餘地。至此安君即拒絕繼續討論。

四月十七日。（星期三）西文報紙所載消息。顯係安得思君方面之宣傳。所言多與事實相反。本會閱之甚爲詫異。本會對於美國天產博物院之學術研究。曾深加考慮。從未主張赴美研究之我國學者。須有三人之多。除二星期前彼方已大致同意之條件外。並未追加新條件。對於安得思君之不測的突變態度。以致涉停頓。殊覺爲之惋惜。對其宣傳新聞。顚倒事實。以傷害彼此間之好感。尤抱遺憾焉。　十八年四月

附本會與安得思谷獻階所商訂蒙古調查條件草案如下。

第一條。中亞調查團受古物保管委員會之委託。前往蒙古調查。第二條。團員人數以中西各半爲原則。就中各任一人爲團長。第三條。採集所得學術材料。除有脊椎動物化石。如第四條所規定外。其餘統應留在中國。第四條。（甲）採集所得有脊椎動物化石重複標本。或與以前所採相同者。統留在中國。（乙）其與以前所採不同。而事實上必須運往美國研究者。得酌量運往美國。其條件如下。（一）中國應派專門學者前往共同工作。其往返川資及在研究期內之一切費用。由中亞調查團担任。（二）美國天產博物院對於此項中國學者應予以獨立研究之便利。（三）研究完畢後。須將原物運還中國。其必須留美國作參考者。經陳列時應標明〇〇〇寄存字樣。並照樣製模型二份送至中國。第五條。此項協定經中國國民政府核准後。發生效力。第六條。若於條文上發生異議時。須以中國文爲準。

東陵盜案開審
証據已調查得實 全案不久可告結束

【北平廿日通訊】久延不決之東陵盜案。本日已開庭矣。下午三時二十分。書記官張柱先到。佈置一切。迨四時餘。周學海。李竟容。先後到齊。審判長商震旋亦繼至。即行開庭預審。審判長率各審判官入庭。依次坐下。張柱與周仲曾兩人則分坐於兩旁。先由法警提出嫌疑犯楊振國。經審判官趙經世加以研訊。楊之供詞與前無大差異。次提鮑佐功。鮑係軍官。與此案有重大嫌疑。供詞甚爲狡展。經審判官反覆開導。始吐實供。又次提王張氏。審判長謂汝羈押數月。經再三審訊之結果。汝確爲嫌疑。當堂即令取保。由六七名法警帶出衛戍部。按王張氏係由津解來之嫌疑犯。本日出部時。衣灰布襖。形極憔悴。次又提某犯。關防甚嚴。訊問畢。又送至原機關還押。至六時餘。各主犯口供。均經聽取。遂宣告閉庭。各法官又在會議廳開會。僉以本案預審手續上大體竣事。下星期六再開一次預審即可終結。至所有各犯罪名。均經擬定。電向中央請示。一俟接到覆電。即行正式宣判云。

【天津廿一日通訊】北平電話云。東陵盜案會審。昨日下午三時開庭。審判長商震。審判官趙經世。邱山寧。李竟谷。周學海等均到。三時十分商至衛戍司令部後院高等軍法會審法庭。開庭後。將重要嫌疑犯楊鎭國。巴建功。及女嫌疑犯王張氏提出逐一審訊。並傳古玩商黃伯川等到庭對質。商及各審判官以王張氏前後口供與其他對質。認爲確係嫌疑。並未犯有盜竊實贓罪。且無充分証據。結果將王張氏當庭取保開釋。楊巴二名將口供錄下還押。五時十五分宣告退庭。各審判官又在辦公室會議。以陵案遲延已有數月。迄未正式宣判。現在主犯實犯及重要証物。均已調查得實。應即於短時期間結束。當議定下星期六再開審一次。即行結束。並將所有主犯罪名判定。電中央請示。候覆電正式宣判。六時散會。

滿鐵鐵道部人員之調動

【大連】滿鐵鐵道部人事系平山主任。已調昇東京支社運輸課長。其後任似將以調任旅順驛長伊藤氏。二十日以社報發表人事更動如下。

旅順驛長伊藤眞一　任鐵道部庶務課勤務
九里正藏　任旅順驛長
埠頭第一埠頭主任　久高唯浩　任埠頭輸出主任
埠頭事務助役　藤津秀市　任第一埠頭主任

西崗街增設電車站問題
住民希望速解決

【大連】市內西崗街。自公議會以西。以至警察署迤帶。近年以來商務大見發達。住民日益加多。華北電影園附近及其西方空地年年增築。小崗子域內。已由平面之發展。趨而立體之發展。南部住民亦漸有接近興德街線路之傾。故自警察署至市場前之間。人口密度增厚之故。已有距離太遠之嫌。月前曾由多數商家連名。經小崗子公議會。向電鐵當局商請。務望在西崗街一百八十八番地前（即元盛興門前）十字路附近增設車站一所。以利附近住民之交通。電鐵當局以公議會之陳情。並無具體的調查。與數字之表示。而須進一步之研究。惟先日懇請之二十一家代表。目下甚爲希望早日實現。以副多數住民之渴望。電鐵方面。以對於中日市民乘客之狀況。已於二十三四兩日。實行正確調查。故待查定之後。方能決定方針云。

萬花爭放風光好
無恥男女幽會多
西公園一星期內發現七起 警署決將徹底取締

【大連】春暖花開。一般無恥男女。多擇幽地。權作陽台。以逞其性慾之目的。而本埠中央公園（即西公園）。尤爲該等無上尋歡之地盤。蓋園址近山附近谷澗林密。便於工作。以故每屆陽春。司園者必增派數名警員。巡視區內以防無恥輩污穢勝地。然防之雖嚴。犯者仍有。據警署統計。在萬花爭開最初之一星期間。苟合被發覺者。已達七起。幽會地點以忠靈塔後之深谷及滿俱球場之上部爲最多。密會者。以青年社員學生妓女等爲最。如事務員及使女等亦不在少。總之。此種幽會已成每年慣例。今長此放任。實於風紀有關。今後擬徹底取締。苟再發見。必處以相當罰金云。

皖北鳳陽共黨活躍
多數學生被捕

【蚌埠通訊】皖北鳳陽縣。年來時有共產黨徒暗中活動。其活動最力份子。即爲劉夏溪等。縣政府迭據各方告發。以劉在臨淮十里城辦中山小學爲名。夜間時常邀集愚民。宣傳赤化。冀圖暴動。經於十四日派隊將劉傘獲。同時並捕得該校教員徐殿元一名。其通緝在案之共黨陳化育。即收禁看押。據劉傘帶縣後。當即兔脫。劉係鳳陽共產黨閩業已訊明。宣傳部長。安徽省政府主席陳調元。特於日前派新編陸軍步兵第一旅第二團第二營和鳴皐部。開往鳳陽。駐城內省立第五中學校內。數日來。該縣黨政方面查悉。第五中學內有少數份子。平素有反動言行。爲預防暴動起見。特於昨（十六）晚在縣指委會同。開黨政軍會議。議決實行搜查捕拿。先派兵一連把守城門。一連包圍學校。一連在校內把守學生寢室。於上午四點鐘時派隊入各寢室。會同該校員開始查捕。時住校學生。約三百餘名。均在夢中。及被軍隊呼醒。祇得任其搜檢。旋縣政府縣指委會重要人員亦到。會同搜拿。當場捕獲廖多芬等多名。記者今早聞訊。即馳往該校探詢。仍在搜查中。計該校學生被捕者。爲廖多芬劉嗣偉金萬象陳懋之張金生杜仲和吳王相李世庚劉嗣儀方在瑄王培德尹鳳元鄭成宗徐井中方家杰陳其群李守善張兆傑李家霖牛開廣等二十名。又拿獲該校實驗小學女教員張婉如。及第三女子中學女學生杜承芬（在家捕獲）各一名。共二十二名。均已送交縣政府看押待訊。今早城門遲開一小時。四門派隊把守。凡見有狀似學生者出城。則嚴加盤查。五中學校被獲之廖多芬。爲鳳台廖家灣人。在初中二年級肄業。因被搜出致渝惡（某生別號）之函。內有以五中爲根據地之句。嫌疑較重。校長胡夢蘭因事滯省。今日因積極檢查。業已停課。學校大門。有軍隊把守。禁止學生出入。該校當局。今早以胡校長胡夢蘭名義出示佈告云。爲佈告事。查得昨晚本埠黨政軍各界奉令淸查反動証據確鑿之廖多芬等名。先全捕獲。歸案辦理。今日停課一天。其他諸位務各安心受課。切勿自相驚擾。請假離校云云。廖等被捕後。和營長即電蚌轉呈陳調元核辦。

蓬黃縣等電報不通
須由烟台郵轉

【大連】昨晨遞信局接到烟台中國電報局來電。謂山東方面。因受時局影響。自烟台至蓬萊黃縣朱橋平里店萊州沙河及虎頭崖一帶。電報全告不通。自東省向該方面拍發之電報。皆須由烟台郵寄云。

難民棄屍多
宗昌禍魯所賜

【大連】宗昌禍魯難歸失業而小民却已大遭其殃。膠東一帶。因不得安生皆相率扶老携

汽車行與汽油商營業競爭益烈
第三者可收漁人之利

【大連】自日方大連汽車行獨斷的減價以來。竟引起日方同業者之反對運動。因此大連署保安係。近接到反對請願書及運轉手會設立請求書多件。目下正講求對策中。豈知在此紛擾之秋。一般市民却得到意外便宜。蓋日來大連汽車行。及其他四五營業者。共同組織購買會。先與德士古行以三千元押金。訂立合同。此後該行汽油每箱照四元九角五分（市價爲六元五角）核算。自此種契約成立後。美孚行大爲憤慨。以德士古顯係有意對抗。定日內亦特別減價。拉攏其他主顧。而其他之汽車行。亦由反對運動。一變而爲減價運動焉。總之四洋商在大連競爭者。可謂創見。結果一般利用者。却獲益非淺云。

大連醫院獨立後就診病人調查
外來者千名住院者五百名 均較上年同日減少

【大連】自大連醫院獨立後。就四月二十日之調查。是日外來及現在住院患者數如左。

▲外來　內科二二七名。外科一〇三名。小兒科一〇八名。婦人科六五名。耳鼻科一四〇名。皮膚科一〇九名。眼科一六三名。齒科一一九名。埃克斯光線療法科一四名。物理療法科六一名。計共千五十八名。較前年同日減少九十一名。

▲住院　內科一七八名。外科一二八名。小兒科九三名。婦人科六五名。耳鼻科一七名。皮膚科一五名。眼科二二名。計共五百十八名。較去年同日減五十二名。再閱入年以來。其最高記錄。外來患者一日爲千八百名云。

水上自行車渡英倫海峽

英倫杜佛港四月十八日合衆社電。本日有法人萬森駕水上自行車抵此。渡過英倫海峽。共費五小時三刻。此車用法與自行車無異。

瓦匠治病未奏効
死後棄屍路上 生前舊知同受牽累

【大連】廿四日午前五時二十分前後。市內近江町七五番地鄰某柱路傍。有一五十三四歲形似苦力之路倒。左腕刺有王文田三字。經吉永巡查巡邏發見。認爲有被殺之嫌疑。即報告本署開始搜查犯人。據警署檢屍結果判明爲近江町七二番地瓦匠劉義起者（五十三）於二十三日午刻因病頗劇。被舊知于德隆（二八）周間振（三四）二人所見。急請近江町二一四番地瓦匠于蔭風（四七）于前來診視（于某精於針術）于某即用線針。將劉某頭部背部遍扎一遍。不期毫未奏效竟一命嗚呼。不得已將屍體私棄於上述路傍。大連署已將四人拘署審訊。擬以遺棄死體及針灸違反論罪云。

齊克鐵路由津募工人
三千五百餘名

【營口通訊】齊克鐵路之工程。自解冰以來即節節進行。此次更由天津方面募集路工三千五百餘名。將於二十六日運到營口。滿鐵已準備臨時運轉三等代用車屆時輸送云。

三青年在日被逐

【大連】有浙江青年三人在大阪被當局驅逐。於二十三日。由慶津丸押載來連。言語既不通。又莫名一錢。惟有相對而泣。水上警署。暫行將其留置。擬設法送其回籍云。

電鐵課調查乘客狀態
爲改良之參考

【大連】南滿電氣會社電鐵課。於二十三日起兩日間。開始調查市內各系統之電車乘客。此次調查目的。爲參看一般乘客狀態後。再將各系統之車輛回數。與以加減。乘以便利客。期擧民衆交通機關之實績云。

廣告

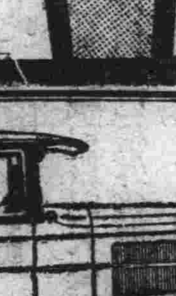

麒麟牌啤酒
清涼飲料
麒麟檸檬水

普蘭店商務會和事有方

敬啓者茲因普街德盛東負欠敝號等之債務無法償還且況收莊勢將成訟幸承該埠商務會長王貴臣劉振中及會員孫良臣劉化榮蘇山若君不辭勞怨熱心維持將各債務按六成折還議定五月節償四成八月節償二成該會負担完全之責任之方稱已和平解決諸君厚意誠屬可感故特登報以表謝忱

大連市　永聚福　公合昌　中俊烟草公司　敬和公司　同啓

募集見習看護婦

敬啓者本醫院現擬募集見習看護婦幾名（資格）公學堂卒業長於日語者（年齡）十六歲以上二十歲以下願在募者可即來面試

大連市第一市場前　島根醫院啓

鳴謝　華商聯保水火險公司　賠款迅速

鄙人在大連大黑町二十二番地置有房屋一所向承聯保公司保有火險日前因住戶東興居飯莊失愼致將樓上天棚屋頂等被焚隨報該公司查明損失立即付欵照賠足見該公司賠欵迅速信用昭著用特登報表揚並介紹各界投保火險者知所擇焉

奉天交通銀行陳漱六啓

日新汽車支店開幕

啓者敝行爲便利顧客起見除在伏見台設立本店外今特在敷島町創設支店便利顧客茲當開幕伊始爲酬謝惠顧雅意特減價一星期

減價期限　陽四月廿二日至四月廿八日　舊三月十三日至三月十九日

伏見台本店電話七六九九　敷島町支店電話七四五四

日新汽車行啓

招標廣告

敬啓者本堂施棺向用投標手續茲又屆招標之期有願包做此項棺木者請速到本堂領取說明書以便投標定於民國十八年五月一日午前十時在本堂當衆開標以杜流弊恐未周知特此布告

財團法人大連宏濟善堂啓

招募司機練習生

○最新之教授法與設備
養成汽車司機生與技術者
每月一日及十五日開講
晝間部
夜部
○教授書無償給與
○學費低廉
○東京新聘教師
○入學者皆使領免許証
○函索學則買郵票二錢
請親臨觀察一切
假校舍完成
大連京町沙河口汽車行內
亞東自動車學院
電話九五一二番

大阪商船大連行輪

●門司神戸行 每土曜午前十時出帆
亞米利加丸 四月廿六日
烏拉爾丸 四月廿九日
●上海福州基隆行
香港丸 四月二十七日
盛京丸
●朝鮮經由長崎鹿兒島行

大阪商船大連支店 代表電話四一三七番
大連市山縣通二二一
國際運輸株式會社 電話三一五一番
大山通船票發賣所 電話七〇三四番
沙河口船票發賣所 東米津行內 電話九五〇六番
二站荷扱所 電話四八〇二番
支店 奉天、營口、安東、沙河鎮、鐵嶺、開原、四平街、鄭家屯、洮南、泰來、通遼、長春、下九臺、松花江、伯都訥、榆樹、雙城堡、哈爾濱、傅家甸、安達、滿溝、昂昂溪、一面坡、龍井村、局子街、天津、青島、上海、浦鹽、釜山、草梁、統營、大邱、仁川、京城、平壤、義州、元山、章臺、咸興、清津、會寧、上三峰、潼關鎮、雄基、臺北、基隆、高雄、東京、神戸、
凡關於船車聯絡運輸之貨物出左揭各支店發行交換

日清汽船大連行輪

●青島上海行 午前九時出帆
泰山丸
唐山丸
代理店 大阪商船株式會社 大連支店 電話四一三七番
承辦大阪商船貨客事務 國際運輸株式會社 大連市山縣通 電話三一五一番

近海郵船大連行輪

●長崎神戸大阪橫濱行
相模丸 五月九日
玄武丸 五月三十日
●橫濱行
勝浦丸 四月二十七日
玄武丸 五月三日
●天津牛莊行
天津丸 四月二十五日
玄武丸 五月十日
淡路丸 五月一日
相模丸
●基隆高雄行
第二蓬萊丸 五月二日

朝鮮郵船大連行輪

●青島仁川行
會寧丸 四月二十七日
●仁川長崎鹿兒島行
羅南丸 五月十二日
以上各船因天候及其他事宜時行改
大連市山縣通

日本郵船大連出張所
近海郵船株式會社大連代理店 電話三七三九番
朝鮮郵船株式會社大連代理店 電話七八四六番
日本郵船出張所代表辦理貨客事宜
大連市監部通

丸二商會 電話四二四六四 五八八八番

政記輪船行輪

●芝罘行
弘利號
永利號 四月二十五日
●香港行
泰利號
●青島行
同利號
●威海行
廣利號 四月二十七日
運安號
●安東行
有利號
●福州行
芝罘泉州 恆安號 四月二十五日
利安號 四月二十五日
●芝罘香港廣東行
全利號 四月三十日
威利號
●廣東
香港地
吉利號
汕頭行
英利號
營口行
順利號
●上海
增利號 四月二十六日
純利號 四月二十七日
政記輪船公司 大連監部通 電話代表四一四一番

威連廣告 輪船公司出帆
●往威海衛青島行
敦賀丸
大連敷島町六番地
客貨取扱處 丸一棧房 電話五八八八 四二六四番

阿波共同汽船行輪

●芝罘威海衛青島行
十六共同丸 四月廿二日前七時
●芝罘威海衛仁川行
第廿六共同丸 五月一日後七時
●芝罘威海衛青島行
第廿一共同丸 四月二十八日
●鎮南浦行（龍岩浦寄港）
長山丸
●青島行
長山丸 四月二十七日
本會社代辦山東鐵路及朝鮮鐵道辦理各種運轉一切事務
阿波共同汽船會社 大連市山縣通電話五〇〇一 六八九〇番

鹿玉軒記定期行輪

●芝罘行
北海號
海壽丸 四月廿五日
●芝罘威海衛仁川行
利通號
劉家旺登州府龍口行 四月二十八日
●海寧號
宇品尾道今治大阪行
御月丸 五月二日
●海州行
元泰號
●龍口行
乾元號
既興
鹿玉軒記 大連市加賀町 電話三八五一 六一一八番

大連汽船定期行輪

●青島上海行
榊丸 四月廿九日前十一時
大連丸 五月二日前十時
●天津行
天津丸 四月二十六日前十二時
●天潮丸 五月三日
濟通丸 四月三十日
天潮丸 四月二十七日後三時
●登州府龍口行
龍平丸
●博進丸 四月二十七日後六時
●香港廣東行
龍鳳丸
英順丸
老虎丸
興順丸
大阪神戸行
英龍丸 四月二十九日
第五乾坤丸 五月五日
●龍口行
凱平丸
●青島行
齊通丸
●安東行
敦賀伏木新瀉行
永安丸
大和丸
●安東行
平龍丸
●門司神戸行 四月二十八日
五大星丸
五朝坤丸
●營口行
長陬丸 五月七日
大連汽船株式會社 電話四一八五番
東鳳貨客總經理店 **永和公司** 大連市敷島町六番地 電話七七二八 六五八番

耳鼻咽喉科
大連市西廣場伊勢町轉角
中西醫院
電話八七三三番

泰華樓菜店啓事

逕啓者本樓營業多年荷蒙各界光顧無任銘感茲爲商業競爭特別改良建築三層樓房周圍一百餘間一切工程俱照西式凡屋上庭園花欄魚池電燈凡屬冬暖夏凉之品無不設置完備非惟清雅可觀實與衛生有裨當此新秋天氣清爽宜人正各界交際宴客之候是以重將各屋陳列異常整頓油漆彩畫煥然一新包辦應時宴席盡美盡善選用堂役伺候非常殷勤如蒙各界諸君倍加惠顧曷勝翹盼歡迎之至恐未周知特此廣告

大連市監部通二丁目八十一號 電話 三五二七 四六七一 七七五七

滿洲琺瑯鐵器製作所製造
琺瑯鐵器（新樣洋磁器）

洗顏盆、茶壺、茶缸、水桶
川壺、吐痰盆、一概俱全
◎若有願意代售之寶號請到敝行面商爲盼價格特別低廉

滿洲總經理 大連市監部通三三 合資會社 **大德洋行** 電話五七三三番

吸烟人適用之
斯毛克牙粉

到底是得用的牙粉了 總是用斯毛克極好哪 無論那樣黑污黃髒的牙齒 用過了三四天 就準能變過潔白來了 眞令人羨呀的一勝驚喜了

煙草化粧品 各店均有出售 定價金十七錢

滿洲總經理 大連市大山通 泰東洋行

君▲患▲肝▲火▲否▲
我▲有▲潤▲腸▲丸▲

肝火中燒・最易激怒・世人往往因小不忍而亂・大謀者由於由於憤怒・實由於肝火・

君有肝火否・盡服第威德潤腸丸・以平之・藥料完全植物・賀・毫無刺激作用・不日・服二粒肝氣更多作・祝君前途勝利・

第威德潤腸丸

價格低廉祇售兩角
第威德潤腸丸
各大藥房均有出售

洪來盛綢緞莊廣告

本號新到特品綢緞各種奇異花色印花顧綉時髦材料並由歐美定織絨呢嗶嘰北口採辦細毛皮衣一應俱全賜顧諸君請認敝號門市爲記

大連市浪速町四十番地 零售部電話五二六八 批發部電話六二六九

代售
小野田龍牌洋灰

大連市浪速町一丁目三番地
總經理 **平井洋行** 電話三八八三 八一〇〇番

三矢牌醬醋

美味無匹！
遠邇馳名!!
大阪府優良品協會選定品

一經使用者莫不稱「美味」者只此一言足以證明本品之優良

良品獨有聲譽

按此語以觀三矢牌醬醋爲各寶號店頭不可欠之商品

（食品雜貨頭商）大連市彌生町 總批發處 **稱宜田本店** 電話四七五五一三六〇二番

奉天城內
中街東頭路南新式大樓

謙祥泰源絲房萬貨商場
德昌兼經理世昌洋行

清秋既去嚴冬又來敝號爲供給各界應時需求起見新運到大批綢緞賽緞絨明星緞中山呢振亞絢緞成綿玻璃綢繡花衣料喜壽幛聯無不花樣翻新顏色耐久又到西洋各種絨呢花素布疋西口灘羊皮貉狐狢貂貍水獺猞猁江西磁器化粧用品代理百代公司戲機唱片青年畫影世昌洋行各種槍械素絲絨水獺絨豹皮絨二仙口絨禮服呢大氅呢毛絲呢花素油漆布華德洋針毛繩毛線皮張雜貨定價克己格外從廉如蒙惠顧備極歡迎也

中國電話一七二九營業一五一一 日國電話一九五五 一六九六 電報掛號六一一九七
電話樓上一七二三批發
謙祥泰源謹啓

欲閱本報者請通知
西崗子宏濟街德興藥房 電話六九七七番

大連奧町五十五番
德泰綢緞號啓事

春日載陽本號運到最新流行歐式綾綃嗶嘰紗羅旅行用具喜壽贈品有美盡備無待自詡定價不二分外克己凡我主顧一律歡迎

電話七四四五 長五二八二番

大連市監部通
百貨俱全 西德泰綢緞呢絨店 定價劃一

批發部 長電話八五九四番
零售部 長電話六四五九番
一丁目七十七番地

●春季洋服陳列
●春季小孩服陳列
●新到化粧品陳列
●春季用綢緞雜貨最有

信用家就是三越
請大家快往去買貨眞價廉
各種貨物一概俱全
△新鮮食料及山珍海味一概具全之食堂

三越發售 商品標
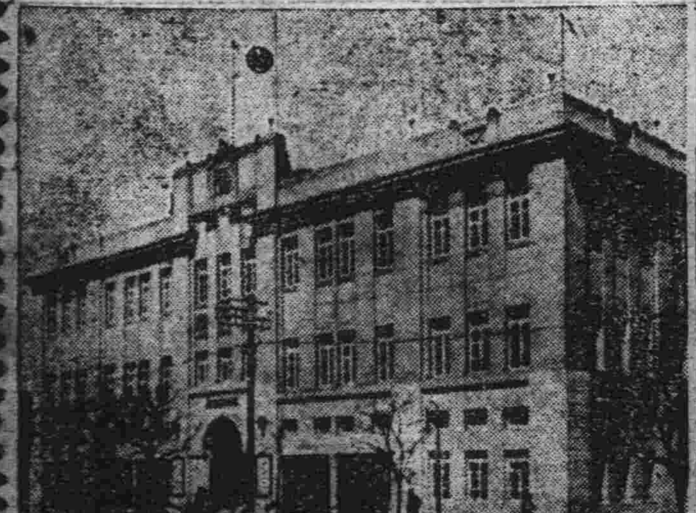
大連市 大山通
三越
電話四一八一番